時報

民國十八年十月念七日星期日
今天三大張二分
今日圖畫時報閱者注意
第九千〇五十九號
中華郵政特准掛號立券認爲新聞紙類

請吸 金鼠牌香煙
華成煙公司出品

萬有文庫
預約只餘五天
山東省政府又整購一百五十部
浙江遼寧湖南等省政府訂購本文庫各在百部以上最近山東省政府撥款補助各縣市學校又一次整購一百五十部現距預約截止期已無多日預料各地訂購本文庫者當益較前踴躍也
第一集二千〇十册
本月底開始出書
預約價三百六十元
書價一百五十元
商務印書館

南洋襪廠
大減價十四天
九月十八日起
總號 南京路香粉弄口
五號 五馬路寶善街中
本廠開設有年經售各種線襪絲襪毛襪及冬令毛織物品以及歌美化妝香品等物搜羅既富品有售價復廉特有盡是以素承各界稱道茲因來年擴充爲答各界盛意起見特自九月十八日起舉行大減價十四天爲日無多購請從速

鄭祥泰皮貨局
特別大減價一月
地址上海拋球場 電話一二九三三

經濟家
慕星先生是位有名的經濟家他對於各種問題都不肯隨便的就是「衣」的一項他也着實下過一番研究功夫他的結論是「三星廠電光牌斜文絨布足最是經濟耐穿了」
一條子斜紋每碼特價四角五分
是鄉衫袴中的最上好衣料

◉新樣禮券◉
大廉價七折起
◈至十一月五日止◈
今日星期 全天營業
三星棉鐵廠
門市部 函購部
•上海南京路石路西•
第二發行所
◀上海北四川路老靶子路南▶

引翔鄉今日賽馬
國曆十月二十七日本會在引翔鄉賽馬場舉行第六十七期賽馬下午一點起賽會員携彩套頭票每套售洋念三元可向靜安寺路一百二十一號中本會事務所預定可由會員門票每位售洋三元共同間每位售洋一元場內備有西菜茶點今年十二月一號舉行之金尊賽票每張五元現已發售特此公告
上海中國賽馬會啓

聚珍帖
素紙精裱
書畫咸宜
日本人每遇名人輒手出素册求其書畫近吾國人多向日方購取本局有鑑於此精裱素册大小多種並詳加考究着色落墨均鮮弊合宜價目每册實洋一元五角三元六元三種凡美術家不可不備上海望平街有正書局啓

津浦鐵路管理局車務處通告

爲通告事近聞各方流言宣傳本路客車有暫行停駛消息殊非事實本路津浦間一二次特快車平浦間二〇一二〇二次通車照常開行從未間斷旅行便利誠恐謠諑紛紜傳聞有誤特此通告週知

中國國民黨上海特別市執行委員會宣傳部通告

[illegible]

上海各大小日報公鑒

日報登記辦法

[illegible]

永安公司
大減價祇有五天
新式巴黎緞衣料數千種不計成本每件祇售一元至一元五角

中國化學工業社
創立十八年紀念大廉價
大廉價三星期（十一月三日止）
本社三星牌各種出品精良適用久蒙各界贊許茲屆創立十八年紀念日舉行大廉價一星期藉副各界維護國貨至意兼以志在推廣營業不惜犧牲除將各種出品一律廉價發售外特提出下列商品十餘種特別廉售良機難得尙希各界士女及早臨購曷勝榮幸

特別廉價品買一件贈一件（每種以每客購十件爲限）

牙膏	香雪	花毛香精	百倍醬油精
特等牙粉	美髮霜	方百花香水	雙套香水精
藥水牙粉	生髮油	清快爽身粉	鋼精香水精
軟質雪花精	洗髮皂精	鏡面牙粉	菊形瓶香水

總公司上海河南路四四四號
第二發行所上海廣東路六八號
第三發行所上海北四川路老靶子路廣東街八號

東方雜誌
第二十六卷第十四號
（定價）每册一角二分半 全年廿四册連郵費三元
國際 中東路案發生後的各方形勢 美國宣告非戰公約生效 土耳其和阿富汗雄厲改革文字之得失
世界 論壇 高昌派之的資本主義功過論 蕭伯納之社會主義與資本主義觀 毋納克夫之資本主義與社會主義觀 投亞生論社會主義與兩性問題
新語林 笛卡爾的遺骸遷葬問題 對大戰時德國戰壕上青年戀愛心理之研究 俄國農民的手工藝術 垃圾之科學的處理 動物光和人類的時候給光問題
從國際法學的觀點批評中外新約……曾友豪
日本第五十六次議會與新閣成立的經過……王茅原
最近二年來日本政局的鳥瞰（東京通訊）……執中
應用統計的方法整理國學……衛聚賢
一般組織學之歷史的必然性及科學的可能性……潘懷素
蘇麗君（小說）……向培良
同鄉朋友（小說）（英國哈代著）（完）……顧仲彝譯
（插圖）鄭板橋「竹石」…李復堂「年年富貴圖」等七幅
商務印書館發行

香雪海

鄧尉山有香雪海以梅花著名中國化學工業社有香雪為雪花膏上品逸廬主人有

不信化粧有香雪　居然香雪白如霜　七分品貌三分襯　除却此膏不是香

蓋紀實也

總公司　上海河南路四四四號
第二發行所　上海廣東路六八號
第三發行所　上海北四川路(老靶子路廣東街八號)

國民政府特設中國航空公司

滬漢航空線（星期日暫行停飛）

定於十月二十一日(星期一)飛行轉運郵件乘客及貨物每日從每方起點下列時間表飛行一次

上行	上海開上午八點正	
	南京到上午十點正　開上午十點三十分	
	九江到下午一點〇五分　開下午一點二十分	
	漢口到下午三點正	
下行	漢口開上午十點正	
	九江到上午十一點二十分　開上午十一點卅五分	
	南京到下午二點三十分　開下午三點正	
	上海到下午五點正	

本線用美國最新式之水陸飛機每機可容乘客六位及駕駛員兩人坐位寬適沿江飛航水陸均可降落如意絕無危險欲知詳細價目及章程請向下列各事所詢問　南京　西華門四條巷　上海　沙遜房第一百十二號　漢口　平漢鐵路局

時報定報價目　本埠及日本一個月一元　三個月二元九角　六個月五元七角　九個月八元四角　全年十一元　南洋歐美一個月二元　三個月五元八角　六個月十一元四角　九個月十六元八角　全年念二元　報費先惠郵票九五折算

廣告刊例　(封面及新聞)二行起碼每日每行一元四角(「圖畫時報」每行七角　州四字高三行起碼地位須於三天前預定「新光」每方寸一元五角「新聞欄內」每日每行四角五分「普通地位」五十字起碼每日每字一分二厘　加色廣告　加一色手續費十元二色四十元三色九十元四色一百六十元地位格色須預向本館廣告部接洽　本報總館設於上海浙江路二十五號(小花園南首)電話中央六一二〇四　營業部設於山東路　電話中央六二二〇一　電報掛號二五一四

孫良誠司令部炸毀

◎鄭州電、洛陽西關孫良誠司令部、被中央飛機炸毀、現移至東關、又廻廊鎮主敵、似帶輜重南遷、(北平二十六日下午九時電)

五路軍進佔洛陽訊

◎官方息、頃據洛陽傳來無線電、孫良誠軍以隴海鐵正面陣容空虛、洛陽無險可據、乃退守觀音堂之二道防禦線、五路前鋒隊二十四日午赫道進佔洛陽、有詔別動隊襲擊克復、鄭州兵站第五分監劉正內洛陽方面運送軍米(南京二十六日中央社電)

◎華字報所載唐生智之軍克復洛陽之說、此間司令部亦有此報告、謂陝西民團襲西北軍之後路、國軍已將逆軍逐回潼關、(漢口二十五日路透電)

豫西民團將截孫軍歸路

◎路訊、隴海前線戰訊沉寂、孫軍退卻後、聞豫西民團已經中央軍委任、將截孫軍歸路、(徐州二十六日下午六時電)

◎徐州廿五日電、韓復渠委于振爲豫西民團總指揮、擾敵後方、于派代表與劉桂堂接洽會攻逆敵策略、劉漢(廿三 派魏副官答訪　劉住臨汝所部在臨西三十里築堅固工事、劉春榮部任預備隊主任、準備相機聯合民團、響應中央軍、(南京二十五日中央社電)

鄭州會議進兵方略

◎徐州電、交通界息、何應欽・唐生智・何成濬・楊杰・劉鎮華・賀耀組・蔣鋤歐・李品仙・各將領、二十四日聚會鄭州、會開軍事會議、對討逆進兵方略有所磋商、並聞電請總座速頒動員令、以便進攻、何應欽即晚進京、二十五日晨過徐南下、聞向中央報告日來前方情況、汴行營由錢宗澤暫爲主持、(南京二十六日中央社電)

劉峙返漢

◎劉峙二十六日申刻由襄陽返漢、(漢口國聞社電)

◎劉峙赴襄樊視察防務、慰勞將士畢、二十四日晚經廣水返花園、擬二十六日乘專車返漢、(南京二十六日中央社電)

金漢鼎報告克上杭
粵軍向嚴前松源截朱毛

◎金漢鼎二十四日未刻電潭、二十四日克復上杭、粵省蔣師向嚴前松源截朱毛、另息、金漢鼎師周章兩旅分自武平長汀進攻上杭、傅柏翠不敵、敗竄峰市、一說竄巖前、(廈門二十六日下午七時電)

國府命令

◎國民政府二十六日令、㈠行政院院長譚延闓呈、據鐵道部部長孫科呈請任命尤巽照顧宗杰陳宦爲鐵道部技正、應照准、此令、㈡外交部政務次長朱兆莘呈請辭職、朱兆莘准免本職、此令、㈢任命李錦綸爲外交部政務次長、此令、㈣外交部常任次長唐悅良呈請辭職、唐悅良准免本職、此令、㈤任命張我華爲外交部常任次長、此令、㈥派杜錫珪爲考察日本海軍專員、此令、㈦廣州市着改爲廣州特別市、此令、(南京二十六日電)

劉桂堂到臨汝
縣長等被監視

◎徐州廿五日電、劉桂堂部南到臨汝、以地方當局有反動態度因邀宴該縣謝縣長公安局長民團大隊長及閔鎮長等數十人乘機均監視、一方收繳民團常備隊槍械八九百枝、公安局長旋被釋、(南京二十六日中央社電)

粵飛機前日到漢

◎胡錦雅・劉植炎・鄧粵銘・二十四日電、南海・番禺・東海三飛機、因霧大、午後二時抵南昌北與城鎮、如有汽油、二十五日可赴漢、(香港二十六日下午四時電)

◎漢口電、航空署令廣州飛機四架來漢、赴前方作戰、該機二十五日由胡錦雅等架駛、三時抵漢、此間航空界多往歡迎、聞即日赴前方、(南京二十六日中央社電)

五十九師赴北江

◎五十九師葉肇旅、二十六日晨抵省、即赴江村新街、師部職員二十五日赴江村設師部、(香港二十六日下午四時電)

廣州號飛機赴梧島視察

◎陳光銳派廣州號飛機赴梧島視察、二十五日午起航、(香港二十六日電)

楊騰輝派員到粵

◎楊騰輝派政訓主任李國基代表來粵、二十四日晚抵省(香港二十六日電)

閩省防軍旅長推讓

◎閩省府委黃月波代省防軍二旅旅長、黃力辭、並舉羅廷輝自代、(福州二十六日下午三時電)

一個有趣味的算題

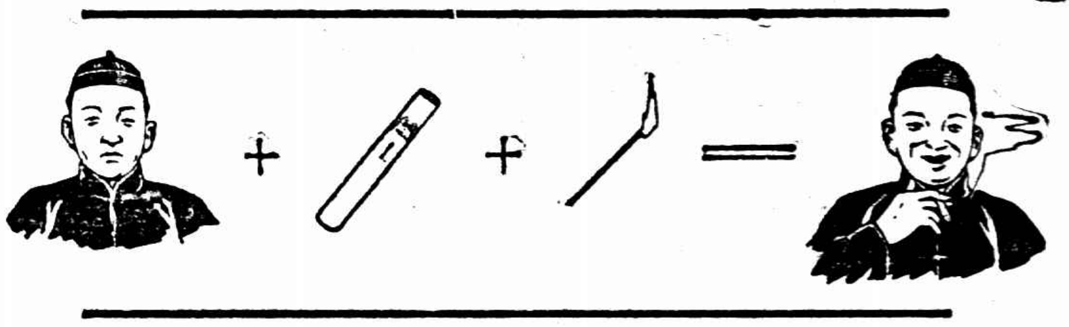

「無聊」加了「大前門」再加了一枝火柴就是精神愉快

解釋

諸君在無聊的時候若吸一枝大前門香烟即刻可以排卻無聊的心緒而覺得精神愉快

張景惠談取締赤化
並未利用白俄　亦未虐待赤俄

◎哈爾濱電訊、特區行政長官張景惠、前日語新聞記者、蘇聯在我國境內宣傳赤化、違反協定、自當加以取締、哈埠特區及中東路上作赤黨工作、余職司行政、萬難容忽、故不得已以非常手段、遵照協定、嚴予取締、張並謂我方始終未利用白俄、亦未曾虐待赤俄罪犯、至前線無白俄一人參加其間、無論在哈及前線、經西報記者及各方人士躬自調査、均未提及我方利用白俄、可證爲蘇聯方面之有意誣蔑　圖卸其攻城掠地之責任而已云云、(瀋陽二十六日電)

馮大義勇軍將回校
在滿洲里之工作

◎哈爾濱無線電、馮大義勇軍到滿洲里已及一月、努力從事宣傳工作外、復協同國防軍開掘戰壕、經該軍築成者長二千米達、滿洲里以南、中西至東防禦線、因此更形鞏固、馮庸總指揮二十二日接奉張學良電、除嘉獎該軍外、令即回校、以免荒廢學業、該軍不日即遵令回遼(瀋陽二十六日電)

郭同返京

◎郭同二十六日抵京、當謁外王報告在瀋與張學良接洽經過、及東北視察情形、最近邊境實況(南京二十六日電)

佐分利過濟赴平

◎日使佐分利、二十六日早七時由青島抵濟、陳調元派員赴站歡迎、午刻宴佐於省府珍珠泉、晚七時、濟南日僑在庚中俱樂部爲佐洗塵、七時半赴平(濟南電)

北平新聞界
査封與停刊

◎建設通信社昨夜査封、新晨報奉中央及閻錫山令、二十七日停刊、(北平二十六日下午九時電)

◎民報二十五日夜奉命停刊、(北平二十六日下午十時電)

粵省撥款
擴建瘋癲院

◎省府撥十萬元擴建瘋癲院、(香港二十六日電)

北平工潮被拘押者
決定分別辦理

◎光明殿拘押之車夫、現分六庭審訊、截至二十六日止尚未審竣、但已將組長幹事及車夫分屋拘押　因幹事組長等多半非苦力、將嚴密審訊、不與衆車夫同、武裝軍警憲兵守衛者約有千人、電車公司因損失過鉅、一時難通車、(北平二十六日電)

◎賈春山供認在支部當幹事　奉總工會韓世元命、召人力車夫千餘、持木棍赴總工會解散維持隊工友、因電車爲生計障礙、目標搗毀四輛云、(北平二十六日下午十時電)

北平公債市況

◎二十六日公債市、九六開盤一六九七五、收盤一七零二五、七長七扣、成交二百十萬、(北平電)

高琪夫婦土案
兩次庭訊詳誌

第一次審訊

高琪供不知其妻帶鴉片
高妻供行李十一件是陳森託帶
孫垣供未與聞高妻帶鴉片事

駐舊金山副領事高琪、高妻廖氏、暨該領事館主事孫垣、販運煙土及瀆職案、初經美國官廳扣押、繼經我國要求美政府引渡、由中國法庭依法審訊辦理、當由美國解京、收押於江寧地方法院、業已兩月、廿五日下午二時、正式開庭、爲第一次之審訊、經過情形、已誌昨日本報當訊、玆再錄其詳情如下、

法庭擁擠　出席審訊者、爲江寧地方法院刑庭長朱宗振、推事方聞、吳月潭、書記官符翰屏、檢察官王鎮南、被告爲高英・高廖氏孫垣、高琪聘律師沙壽楷・劉世芳・孫垣聘律師李宗瀛・胡震・高琪家屬代表高與高元、美國駐京領事歐登司、其秘書徐衍、外交部代表樊光・徐東藩・徐謨・謝冠生・及各機關代表列席旁聽者約三百餘人、二時開審、至六時始畢、

提審被告　法官推事檢察官書記官及律師相繼入刑庭後、命左右提審被告高琪高廖氏孫垣三人到庭、高琪孫垣均著棉袍革履、高廖氏著西服外套、態度從容、相繼到庭、先由刑庭長朱宗振審問三人姓名住址籍貫等、高琪答現年三十三歲福建人、家住上海膠州路一零二六號、本人在舊金山充副領事、高妻答、現年三十歲、貴陽人、家住上海霞飛路、孫垣答、現年三十一歲、廣東香山人、

檢察官陳訴　略謂高琪高廖氏孫垣三人、於今年七月間、有販運鴉片及瀆職罪、高廖氏由香港攜帶鴉片二千二百九十九罐至舊金山、每罐約合中國斤十二兩左右、於本年七月五日到舊金山、高琪高廖氏孫垣同犯禁煙法第六條及第十六條、又陳以一輸送華人四名赴舊金山、僞造護照四張、運動每人七百五十元、高琪亦都辦此事、高琪兼犯刑法第一百二十九條、證據齊備、請求公判云云

高琪口供　當檢察官陳訴後、審判官即令高廖氏及孫垣退庭、先審高琪　隨問隨答、並令閱函牘電報鴉片及美國財政部海關官吏司法官吏種種證明書等物證、高琪口供大意如下、余姓高名琪並無別號、美國哈佛大學畢業、非國民黨黨員、家有二兄三妹、民國十四年到舊金山、充任副領事、隨習領事一人、主事一人、雇員一人、中國人到舊金山時、副領事並無查驗華人護照之職權、照例歸移民局查驗、余每月月薪四百五十元足敷應用、舊金山領事館所有印章、需本及一切機要文件文具、均歸總領事保管、余自民國十四年到任後、從未回國、妻廖氏、與余結婚在民國十四年四月、結婚後偕赴舊金山、並不住領事館內、余妻曾回國三次、第一次在民國十四年、到國後住上海叔父家、叔名高楓清、余妻在滬住三個月、第二次回國在民國十七年、亦住上海、約留三四個月、帶行李幾件、已記不清楚、第三次回國在本年、六月十五離香港、七月五日返舊金山、常與余妻往來者、爲親戚許崇智、妻回國期中、與余通信約一二次、今無存者　妻回國時、帶行裝十件以內、大約六七件　回美時約帶行李十餘件、乘日本天央丸輪返舊金山、動身時未給余信、同去何嫣一人、現尚在美國舊金山、該船於七月五日上午十一時到

滑胎可怕

女界寶　氣血雙補！

婦女血虧體虛・每易小產！倘小產之後・調補不力・下次受孕・恐成滑胎習慣・蓋小產與大產比較・更覺摧殘元氣・極難復原也・・

是產後調補之專藥！小產以後・宜服此調補・健脾胃・補氣血・養足正氣・下次受孕・可以安胎穩妥・婦女經水不調・此藥亦甚靈驗・

每瓶一元　每打十元

上海四馬路五洲大藥房發行

埠、孫垣並未與余同往船埠迎接、但孫亦往、係迎接一學生陳某、領事館職員、往來中美間、所帶行李、査驗與否、並不一定、余妻行裝被海關扣留後、余問海關何故要査驗、何故要扣留、予曾電伍公使、請向美國財政部接洽、請求免驗、並准旅行、確有其事云云、高瑛述至此、審判官將高致伍公使電攝影示高、當承認不諱、高氏又稱、據美國海關副稅務司語予、根據海關暗探報告始悉予妻所帶行裝中、有違禁品、余事前並不知之、余妻行李上有無領事館封條、余未看見、高述至此、幷案閱美國官廳證明書英文稿、律師劉世芳起立發言、請審判官注意、美國官廳證明書原件多兩件、另一份少兩件、旋經審判官査證據、交劉披閱、劉又云、文中但言有中國領事館封條、有無印章、並未提及、高瑛續稱、余並未給封條、印章亦不在余手中、七月八日、海關檢査行裝時、余在旁、行裝共十四件、其中三件係余妻所帶、十一件係替人代帶、審判官當命左右、將鴉片烟罐打開、市檢査官及律師、高瑛答云、余事前事後、並未見此物、據美國報紙載稱、每罐裝煙五兩、有美報爲證、至於裘衣二十件、綢子二十五匹、余實不知、尚有函三件、牽連及四人、余均不知、與檀香山煙販團有無關係、余亦不知、黃總領事與余意見甚深、渠心極狠、黃總領事所述種種、或存心陷害云云、審判官又問陳以一輸送華人僞造護照案、七八年前、陳與余在北京外交部係同事、當時余亦在外交部任主事、民國十七年陳與余往來電報不多、有一次來信稱、有四人擬來美、每一人運動費一千美金、分配給余四分之三、陳自得四分之一、余事前並未同意、有覆函可證、覆函且稱「名義可用、僞造護照四張、確有此事、但事前未與余商量、華人四名動身來美、五月二十一日陳以一由長崎致余一電、余電覆不覆來、陳與余通信及電報往來、向用「名心印」「兩知」字樣、發電亦用密碼、該華人四名、六月八日到舊金山、余曾□黃總領事談、彼託孫垣去辦、當見僞造護照、報告黃領事、陳以一函電中所稱運動費由三千元改爲二千四百元、旋改爲二千六百元、均係彼一人計劃、並未得余同意、更未應允云云、審訊畢、高瑛即退庭、

高妻供詞

高廖氏稱從前並未犯法、亦未入黨、家住古巴、余父係廖恩濤、現任古巴公使、與高瑛在北平結婚後、民國十四年赴舊金山、曾回國三次、第一次在民國十四年、帶行李三件、住上海、第二次回國、在一九二八年二月、六月返美、所帶行李共幾件、已忘記、偕何媽一人、現尚在美國、何媽係余姑母介紹、第三次回國在一九二九年、正月中歸國時、帶行李三件、與陳先生等九人同行、陳君係來京參加三全大會、已忘其名、由美國到中國、路費約七百美金、余夫每月有多少薪水、余不知、但知敷用、余生一男一女、男一歲半、女二歲、由老媽看侍、余乘日本船於七月五日到舊金山、余携行李三件、友人陳森託帶十一件、陳森余未見過、但知其住香港、彼有親戚在美國業綢商、陳太太與余認識、住上海四川路、門牌已忘記、該十一件行李係陳託人由香港送上船來、余由香港返美時、曾向外交部請得護照、船將到舊金山時、余在船中塡行李票、塡十四件、行李上並無中國領事館封條及印章、陳君託帶行李十一件、余亦未看、亦未編上號數及結扣牌、至於余電伍公使、請得扣留行李、棄之海中、或有人拍發、余並不知、鴉片煙今日在此處始見面、產於何處、將售於何處、箱內有函若干件、函中所稱高麗參究何所指、余均不知云云、

孫垣供詞

高廖氏退庭後、審問孫垣、孫稱宗係黨員、民國三年入黨、曾任舊金山副領事秘書、繼陳任主事、高瑛夫人七月五日到舊金山時、高瑛先去迎接、余後往、海關査驗行李時、余不在場、余在美國已十八年、華僑中認識余者甚多、余認識之華僑甚少、語至此、孫氏所聘律師、出日記簿兩冊、一專記友人通信住址、一專記平常所聞所見及一切工作、律師云、此日記簿反證高瑛夫人箱中所査得函件內所提及各人、與孫向無往來、孫垣又云、高瑛電伍公使、請予財部免驗行李、高瑛曾一度對余言之、陳以一僅彼此在舊金山見面一次、並無深交云云、高瑛高廖氏審問畢、審判官又傳見二人到庭、聽書記官將輪屏宣讀各人供詞、並定今日(二十六日)上午十時續審、

僞造護照案

第二次審訊

陳以一謂係曾鐸所爲

高瑛不承認介紹曾鐸

二十六日上午十時、開第二次審訊、蒞庭者仍爲第一次原審之法官、律師出庭者、仍爲沙彥楷等四人、被告方面、爲高瑛、高廖氏、孫垣、及證人陳以一、列席旁聽之各機關代表新聞記者等共約三百餘人、

陳以一供詞

刑事庭長朱魯泉點名後、令高瑛夫婦及孫垣暫退庭、先向陳以一訊問其年籍經歷畢、即將其僞造護照、送華人四名至舊金山、託高瑛假用領館僕役名義、接引上岸、予以報酬、旋經美國移民局査出該護照係屬僞造、阻止登岸一案、加以研訊、陳稱此案本人因不服地方法院之判決、已提起上訴、現在既未發現新證據、無再傳審之必要、祇可以證人地位、來待證質、朱庭長問你與高瑛爲辦護照事、往來函電、有影片可以證明、你承認否、陳稱、此事全由於高瑛所介紹於我之朋友名曾鐸者所做、又問你與高瑛通信、末署名心叩或兩知字樣、不署姓名、此是何意、陳答是曾鐸叫我如此的、又問你在南京供職時、爲何叫高瑛通信寄至上海新聞路六百十八號爲便、陳稱此爲個人便利、並無何等關繫、又問高瑛與你通信中、有「墨的名義不可用」字樣、是否因中國駐墨西哥領事已裁撤、護照在該國不能生效之故、陳稱、此信係高瑛寫與曾鐸、未寫與我、又問你與高瑛信內、有要再做護照三四張、四人到美後、每人報酬一千元、高得四分之三、陳得四分之一、有粵港店保可以向取、有此事否、陳稱皆是曾鐸寫給他的、又問你曾有電致高瑛、謂若三日內無覆電、人即動身、陳答是係曾鐸所辦、本人不知、又問此映出之僞護照四張、內有你的女兒名叫爲蘭途、改爲美㫮、又□美先改爲美光、此護照來歷究竟若何、陳稱這時候我尚在墨西哥未回國、何從知其內幕、或是曾鐸所造、亦未可知、又問四人到美、是否爲販賣人口性質、陳答不是、乃自願赴美做工、每年可得工資三五千元、數年即回來、即是小康之家、又問四人報酬之款本爲三千元、嗣改爲二千四百元、後又增爲二千六百元、此中係若何波折、陳答是曾鐸所做、但或係與此爲兩件事、現在高瑛將一切責任、都推到我身上來、以圖諉卸、但是華僑實終有水落石出之時、陳又謂中國人因民生問題、未能解決、不得不謀範圍以外之利益、以圖存活、乃昔日官吏之通病、那有公道可言等語、旋命陳退庭、

高瑛律師聲明

時高瑛律師沙彥楷向庭上聲明、證明文件中有五點完全不符、不能作爲犯罪證據、又提出高瑛案、在禁煙法未頒布以前發生、應仍按刑法二百九十七條審理、並應依刑法二百五十八條、提請總領事到庭證質、斯時刑庭長命暫退庭、休息約十數分鐘、後繼續審訊、

待調査後再訊

先提高瑛訊問、高除承認於七月五日曾打兩次電報於伍公使、請向美國交涉免驗、及伍公使電復囑自行交涉外、餘供如昨同、一切均未承認、又提高廖氏及孫垣訊問、所供與昨日無甚出入、繼又提陳以一與高瑛對質、高瑛不承認有介紹曾鐸事、陳以一亦不承認有僞造護照及秘密信件事、遂無結果、高之律師向庭上聲明、關於文件上不符之五點、有調査必要、孫之律師聲明、應調査黃總領事住址、傳案對質、即由庭長宣告暫無結果、待調査後再審、宣告退庭、

華僑愛國心之表現

捐贈飛機兩架

在坎拿大之都朗度城試放

駐坎總領事接收將運華

坎拿大通訊、坎拿大華僑、自開上年五三慘案發生、不禁義憤塡膺、即日成立拒日後援會、向華僑募捐、以備購置飛機、寄贈國內、嗣以慘案已告結束、而適值中俄事件勃發、空氣日形緊張、乃將對日捐款、購辦飛機兩架移作對俄之用、九月八日、駐坎拿大李總領事、嵩往都朗度城、舉行接收該項飛機典禮、即在當地城市試放、是日適爲坎拿大博覽會舉行遊水比賽之期、觀衆不下二十萬人、故飛機對於賽會場、繞飛數匝、飛近湖邊極低處、機上之黨國旗及坎拿大旗、隨風飛舞、異常明顯、當見由李總領事代表華僑署名之華文傳單、紛紛由博覽會落下、大旨謂坎埠華僑購運此等飛機、送贈國府、深具增加中坎親善與促進兩國商業之誠意、而此等飛機、將帶坎拿大之名同歸中國、用爲華僑紀念中國已告統一、與受統治於中華民國國民政府下之貢獻品云云、當地西報、特紀其盛、標題爲「中國軍隊添加之新飛機、環飛於博覽會場、」閱該項飛機、一爲美國製造之軍用飛機Fledgling式、一爲坎拿大製造之教練飛機Gwinust式、機之兩翼、均繪黨國旗以華字大書加拿大安省華僑第一號及第二號、旁書安省華僑拒日後援總會敬贈國府等字樣云、

蔣作賓報告

華僑被虐情形

自蘇俄向我啓釁後、俄僑在我境內者均由我國加意保護、華僑之在俄境者、則歷受慘酷之虐待、或剝奪其財產、或戕害其生命、迭經我方抗議、彼終置若罔聞、頃外交部方面又接駐德林公使二十五日電報告華僑被虐情形、原電如下、接德國政府照會稱、駐劉寧俄德領事報告、被拘華僑虐待極慘、九十七人、禁錮兩小房、饑寒交迫、已由德領力爭改良、賓二十五日、

討逆軍訊彙誌

京訊、㈠太原反馮空氣甚濃、㈡太原到石家莊沿途粘討伐宋石標語甚多、㈢閻對討逆確已備不日出動、㈣洛陽之敵多向韓主席投順、㈤敵後方時被民團襲擊、損失甚鉅、㈥我五路軍派各飛機轟炸敵機、燬其飛機、㈦我飛機在臨汝一帶向敵軍散布勸降傳單、敵心驚惶、㈧張逆發奎全部均已在靖潭等處解決、所餘無幾、㈨張逆發奎殘部在江口金屋等處死傷達三千餘、其殘部在瓦屋塘附近、現被我軍包圍繳械、㈩西北逆軍八個月未發餉、軍無鬭志、

徵求新聞照片

方鼎英部完全出發

十三路軍來皖塡防

蚌埠通訊、討逆軍第一路總指揮方鼎英、日前由蚌出發、現已到達前方、其直轄之第四十四師、亦由蚌埠臨淮奉命出發、鐵路運輸司令部特爲備空車三十列、第一百三十旅李亞芬部、先由蚌埠出發、第一百三十二旅蕭之楚部、於二十三日先後由蚌出發、駐臨淮之第一百三十一旅、(現歸李亞芬節制)於二十四日乘車過蚌、四十四師司令部各處隊官佐士兵、亦於是晚八時、由副師長馮雲亭參謀長馮祟六率領、合乘一列車出發、各團及直屬部隊之營連、在蚌均設有留守處、師部留守處主任爲陳宗海、第一路軍既入豫、中央特調令第十三路軍石友三部、來皖塡防、石先派副總指揮秦健斌、率新編第十七師孫光前部宋鐵林之第五十旅乘津浦車南下、於二十四日下午、先後開到三列車、爲該旅之第九十九團第一百團、車停時、公安局特備大批食物派人送站犒勞、該旅官兵辭謝未受、長警另備茶水招待、至六時、先後開駛南下、一俟開抵浦口、即轉乘江輪開往安慶、師部留參謀方貽祥副官徐青霄、在蚌勘覓營房、十三路總指揮部新十七師司令部及四十九旅五十一旅與直屬部隊、亦陸續開來駐蚌、石氏亦將率本人直轄之第二十四師來蚌云、

蘇省府會議紀

各縣縣長局長之任用

遵照中央新頒組織法

江蘇省政府委員會二十五日開第二三四次會議、出席委員鈕永建・葉楚傖・何玉書・吳藻華・陳和鈞・張壽鏞・陳中孚、主席鈕永建、(報告事項)㈠江蘇教育經費委員會函、爲大學區制取消、教廳成立、將委員會簡章修正、送請査核備案、㈡蘇州市政府呈、爲前市教育管理處以觀西察院場學產房屋一座、向五豐銀團借銀五千元、現已到期、且應改造房屋、不得已再向該團商借洋一萬元、以五千歸償前市教管處借款、五千元改建該屋、仍以該屋作抵、請准予備案、(討論事項)㈠鈕主席提議、本省各縣縣長及縣府各局局長之任用、應遵照中央新頒縣組織法規定辦理案、

原提案云、(爲提案事、査中央新頒縣組織法、業已奉令自十月十日起開始實行、本府亦經分行各屬遵照、一面幷將縣組織施行法、分別簽注、令擬具體辦法、提會核議、俾得依照定期、完成縣之組織、惟縣組織法中之比較重要而不容緩施行者、厥惟各縣縣長及縣局各局長之任用方式、査第十一條云、「縣政府設縣長一人、由民政廳提出合格人員二人至三人、經省政府議決任用之、綜理縣政、監督所屬機關及職員」、又十七條云、「縣政府各局設局長一人、由縣長就考試合格人員中遴選、呈請省政府核准委任之」、本府對於上述十一十七兩條之規定、自應遵照實行、至各縣局長人選、在未有考試合格人以前、應由本府另定資格標準(即以本府第□四次會議通過之甄用縣長及各局長行章程中所定之資格爲標準、亦無不可)、仍由□縣縣長遴選呈請省政府委任、自十月十日以後、各廳會即不得再行自接委任各縣局長、以符法令、是否有當、敬請公決、)

(決議)通過、分行各廳會遵照、其實施辦法、交建設廳擬具、㈡張委員兼財政廳長壽鏞何委員兼農鑛廳長玉書提議、修改農民銀行組織大綱、並限期起草農行條例案、(決議)①農行組織大綱第七條修正如下、「江蘇省農民銀行之放款、以貸與農民所組織之合作社爲原則、在各地合作事業未充分發達前、對於與農民有直接關係之改良農具及農產、經監理委員會核准、亦得放款、但此種放款總額、不得超過銀行資本總額五分之一、②農行條例、由監理會起草呈核、㈢何委員兼農鑛廳長玉書提議、請撥賑款十萬元購儲稻種豆種至明年春耕時貸與貧農案、(決議)通過、辦法由農廳詳擬呈核、㈣民政廳呈、爲上海特別市公安局商購縣府地基房屋、可否照估價酌減、據情轉祈核示案、(決議)交民財兩廳會商辦理、㈤民政廳呈、爲金山縣縣長徐椎青請示縣長不吸鴉片、可否變通、即由本縣不同級人員保證、據情轉祈鑒核示案、(決議)令廳申斥、㈥教育廳呈、爲轉呈擬定各縣財務局局長報解省教育專款考成辦法、祈核議令遵案、(決議)令財政廳會同教育廳分飭各縣財務局遵辦、㈦教育廳呈、爲遵令核復蘇州市請准撥吳縣教育經費一案、可否請鈞府派員前往督同兩方重行協議辦法報核飭遵、祈核示案、(決議)由廳派員前往協議、㈧高等法院函請飭撥武進等十三縣縣法院十八年十月份剩餘經費銀七千一百零二元作開辦經費案、(決議)交財廳核議、㈨中央大學函復前東大學所欠美國司德爾第等三公司價款一案、請査照原案、從速解決見復案、(決議)仍請中大自行淸理、

蘇省黨部執委會議

蘇省黨部二十五日開第五十七次執委會、出席委員顧子揚・葛建時・周紹人・祁錫勇・汪寶瑄・倪弼・朱堅白・主席汪寶瑄(報告事項)㈠中央通告、以外交部與日本修改收錄我國留學陸軍學生各種規則、關於各省區軍民長官派送陸軍留日學員、務須遵照海陸空軍留學條例辦理、凡未呈由中央核准者、一律不得保送、以資統一而重軍事教育、㈡省府代電復、准函以據灌雲縣黨部寒電陳報、新安鎭湯地□族、將大鬧暴動、囑派省警察隊前往防範、

太平洋會議議事程序

滿洲問題列三天議程

二十六日東京電、太平洋會議日程決定如左、第一日、舉行開會式、午餐會、報告經過、第二日、機械文明對文化之影響、第三、四日、機械文明、工案、化學、人口、食糧問題、第五日、中國外交問題、第六日、中國外交及交通問題、第七日、休會、第八日、九日、十日、滿洲問題、第十一日、十二日、太平洋外交問題、第十三日、關於太平洋外交之將來問題、(聯合社)

念六日東京電、日本方面決定、以左記四項問題提出太平洋會議調査會、並希望國際的調査及研究、㈠日本工業都市之研究、㈡作爲工業國之日本之發達能率、㈢日本議會組織與外交機關之關係、㈣國際的政略都市之可否、(聯合社)

念六日奈良電、太平洋會議準備會、已將開會秩序編成、在本會議中舉行之各門類圓桌會議諸事項決定、遂於本日正午閉會、各調査會、從本日上午九時起、着手精査在本會議中討論之事項、(聯合社)

法新總理達拉狄爾

在急進社會黨大會演說

二十五日巴黎電、國會黨今日集議、以急進社會黨員達拉狄爾爲主席、決定接受組閣之請、幷邀社會黨參加、急進社會黨在開大會時、一致表示擁護國際聯盟會與一九二四年日內瓦協定書之忠貞、並以爲歐洲和平須以英法協約與法德接近爲保障、又宣佈願根據海牙協定與楊格計劃、繼續淸理戰後各問題、按達拉狄爾曾任一九二四・一九二五與一九二六年閣員、去年代赫禮歐而爲急進社會黨領袖、昨該黨在萊姆開大會、仍舉達爲黨魁、達在其主席演詞中警告聽衆、爲新世界之經濟力、咄咄迫人、有排除歐洲之勢、並謂亟宜以競爭的工業間之大規模經濟協定成立一種歐洲同盟、此種同盟、必須有各係國有免除戰爭之絕對保障、始可得之、故裁軍實爲迫不容緩之舉云、達又謂吾人現將卒陸地軍備競爭恢復、而盎格魯撒克遜海上霸權雄視一切之時日云、(路透社)

交還薩爾會議

因法閣潮展期

廿五日柏林電、歸還薩爾流域之交涉、原定下星期一開議、現因法國突起閣潮、德代表出發期、亦爲之無期展緩、(國民社)

俄保皇黨機關

在高加索破獲

十二人處死刑

念二日莫斯科電、俄政治警察在北高加索與古彭兩區、發覺皇黨陰謀、現其領袖已處決、餘黨悉遣發西伯利亞、據稱若輩假宗教爲名、在高加索山中設立總機關、欲利用農民對於蘇俄農業政策之不滿意推翻蘇維埃政府云(國民社)

二十五日莫斯科電、據官場通信社稱、蘇俄當道在北高加索破獲僞託宗教團體之帝制黨大組織、其餘幹事十二人已執行死刑、餘者判定監禁五年至十年不等、(路透社)

美前內長控案開審

陪審員投票多主開釋

二十五日華盛頓電、前內長福爾氏、被控於出租油場時受賄十萬元一案、昨日由地方高等法庭開審後、陪審員均不許外出、即在法院度夜、今日陪審員第七次投票徵取意見時、多數主張有罪、按昨日第一次投票時、七人主張開釋、三人主張有罪、餘兩人有猶預不決、近因蔑視參院及法庭被判徒刑、六月之煤油業富翁辛克萊氏、亦被控與福爾氏同謀欺騙政府、辛氏在獄聞此消息、不表白意見、近被控與福爾氏同謀即承租油場人、多希納氏痛詆庭長希沓氏之不公、謂此案簡直乃庭長獨裁、非陪審員公判、按此案爭點、乃在多希納氏之子所帶之小黑囊、多氏堅稱囊內之款乃貸與福爾氏者、而政府則認爲賄賂、今陪審員對此表示同意、(國民社)

意太子起程回國

謀刺者係共黨

嫌疑犯已釋放

二十五日比京電、謀刺意太子案嫌疑犯狄巴斯開現已釋放、因昨指狄向刺客第羅薩示意之婦人已承認誤認其人也、意太子今日起程返意、比人歡呼送之、軍警戒備甚爲嚴密、以防發生意外、(路透社)

廿五日比京電、希圖暗殺意太子之第羅薩、經法庭偵悉、係極端派之共產黨徒、近藉僞造護照自意逸出、其行刺動機、蓋欲爲遇害之著名社會主義者麥志常抵仇、據供其本擬於意太子出車站時行刺、因恐誤傷比王室、故未果、渠痛恨棒喝黨政府及其代表、深以未能擊中太子爲憾、現比警察正在僑比意人中搜緝同黨云、(國民社)

廿五日羅馬電、意人今日在米蘭教堂前廣場中、開民衆大會、表示人民對於暗殺太子事件之憤恨、國會議員亞爾麥理、並要求向毗鄰各國交涉、勿再留棒喝黨之仇敵居住、聞意政府請比國引渡兇手、諒比政府當不致抗絕、但若比人不允時、則意國亦將組織特別法庭缺席裁判云、(國民社)

廿五日羅馬電、意相墨索里尼於棒喝黨革命第七年紀念節通告全國黑衫同志、謂國內之陰謀國外之政擊、胥不能毁我制度、凡觀察事態者苟不爲偏見所蔽、定可見意大利在各陣線上步武齊整、向前進取云、(路透社)

麥克康納爾

離加返英

二十五日加拿大燕別克電、英相麥克唐納爾今日首途返英倫、(路透社)

英棉市

在埃及衰落

廿五日開羅電、英商務參贊發表去年英貨輸往埃及者、竟比上年減少一百萬磅、其主要原因、由於英棉業之未能與歐亞貨品競爭、因日貨在埃近已一躍千丈故、又埃及軍隊及官吏所用之靴、現埃政府已決定設廠自製、此亦將使英商人大受打擊者、(國民社)

航業會議續聞

二十五日內瓦電、航業會議今日以七六票對一七票通過委員會之報告、決定由各政府間發動商榷、以期締結決定航員每週工時之公約、(路透社)

一案、業電湖豐縣長迅即査明、先
一部、二十四日淸晨追到
一內湖心亭水公舘楊小老大收、否則要取汝腦袋等
一廳派秘書黃紹鴻來通調査、
一、限日內交款、否則嚴厲對付云云、據匪致沈
一飲不食、延至廿五日下午二時畢命、

一案、嚴電灌雲縣長迅即查明、先行防範、詳情報導（討論事項）(一)省監委會函請通令各縣執委會關於呈請處分黨員案件、可逕呈該會以免延誤案、（決議）照辦、(一)省監委會函[illegible]案據淮安監委會呈稱、該縣執委許叔超[illegible]軍閥[illegible]、思想反動、詆謗本黨、操[illegible]黨務、嗜好賭博[illegible]、檢舉舉發[illegible]除黨籍等情、經議決、除許叔彪黨籍一年、在中央未核准前、先行停止該員黨權在案、連同決定書及影印證據二紙函達[illegible]、即請一併轉呈中央醫核、並令知該縣執委會停止該員黨權案、（決議）照辦、(一)江寧江都等縣執委會先後呈[illegible]官廳財產、多係江蘇人民之血汗、懇請轉呈中央、[illegible]財產劃撥蘇省教育基金、以償蘇人而利教育案、（決議）轉呈中央、(一)無錫執委會呈、[illegible]懇請轉呈建廳飭該縣建設局從速撤銷電話、以免私人把持案、（決議）函省政府[illegible]代表大會呈[illegible]閩[illegible]懇請即咨省府飭縣嚴緝案、（決議）照轉、(一)[illegible]縣商協代電請咨省府、飭縣迅將[illegible]拘扣留之[illegible]、（決議）函省政府[illegible]照辦理、(一)決議函省府、對[illegible]縣縣長暨公安局長如將[illegible]屬實、應從嚴懲辦、不得以調任了事

第六團向旌德追擊叛兵

蕪湖通信、鮑剛率叛兵二十三日退入涇縣、派往追擊之第六團張忠類部、二十四日清晨追到該縣北城下河口時、雙方接觸、激戰三小時、鮑剛向旌德方面退去、第六團現仍在繼續追擊中、此間自十八日兵變後、被害災民、各商幫特合聯華衆、組織臨時義振團、於二十五日在明遠電燈公司、散發振款、計死者每名二十元、傷者每名十元、大口五元、小口三元、僅就十三道門及西埂頭兩處計算、已發出賑款三千餘元、其餘東門外鐵路埂、及馬路一帶災民、候調查告竣後、即繼續散款賑濟、

浙省本年教育經費

杭州通訊、浙教育廳昨奉教育部電、調查浙省小學經費全數佔全省教育費總數百分之幾、教育廳已電復教育部、其總數爲五百二十二萬一千六百九十五元、內小學費全額、爲三百二十九萬九千三百三十四元、約佔總數百分之六十三

無錫

青山寺刦案破獲詳情

開原鄉青山寺、爲著名古刹、香火極盛、計有十三僧房、寺僧數十人、前年曾遭盜刦兩次、損失尚微、本月廿三日夜間七時許、寺僧晚餐已畢、關門就寢、突有盜匪二十餘人、手持手槍刀棍電筒等器、打門入內、分爲三五組、擁入各房搜刦、住持僧如源、被盜執住、用手槍對準胸口、逼問藏銀處所、如源無奈、遂給以鑰匙一把、任令翻箱倒篋、歷兩小時、始攜贓羣集該寺大雄寶殿、向佛座參拜、於是席地分贓、計共金戒四只、鈔洋二百餘元、金表三只、銅元數十千、綢被四條、由盜首按照大小支配俵分、其時有一僧人、潛由後門逸出、奔至附近公安第九分局報告、由盧分局長親率武裝長警、馳往追捕、一面又用電話通知惠山公安第四分局派出所、請派警協助、迨警隊抵鄉、盜衆業已逸去十餘分鐘、未能追獲、翌日（廿四）水警第二區六隊三分隊長季載陽、率探在光復門外、查見一形跡可疑之人、實施逮捕盤詰、據供名周根榮、承認夥刦青山寺分得贓洋十元、當由季分隊長帶同周根榮、在通惠路北栅口附近、續獲同黨盜犯李如香・董華龍・楊壽煊・傅三・四人、搜出贓洋鈔票五元一紙、其上蓋有僧人「如松」字樣、及亨得利金表一只、均係青山寺被刦之物、帶隊訊究、均已供認、旋又在社橋頭新絲廠工房內、續獲劉富陽張彩貴兩名、一併帶隊嚴訊、均供認夥刦得贓、夜間又在周山浜北新橋下永泰豐絲廠十號工房內、搜出手槍兩支、並獲嫌疑犯二名、據供盜首老楊、業已攜贓逃逸、並由季分隊長將獲盜分別研訊、呈解第二區署、轉解縣政府依法訊辦、一面帶同眼線追緝在逃盜首、務獲解究、

蘇州

保護自己腦袋　彈穿他人肚腸

本廣鄉民唐壽大、於本月十三日接到恐嚇信一封、囑將現洋三千元、限本月底前、送至石湖內湖心亭水公館楊小老大收、否則要取汝腦袋等語、唐因之日夜戒備、至前（廿五）夜忽從睡夢中驚醒、隱約聞門外犬吠聲、乃持鳥槍登屋開放、不料砰然一聲、流彈射傷鄰人唐招大腹部、彈陷腸內、昨（廿六）由該管公安局將傷者船送城內博習醫院醫治、肇禍者解縣訊辦、

夏喆栽宣告無罪

轟傳一時之律師夏喆栽行賭一案、由吳縣地方檢察處舉發、移轉管轄、於上年夏間、由高院發交上海地方法院訊理、判處徒刑四月、夏不服、上訴高院、結果、維持原判、後復提起第二審上訴、經最高法院發還更審在案、昨（廿六）日本案已經高等法院判決、宣告無罪

快五響捕解來城

土棍許和尚、卅八歲、渾名快五響、匿居附郭白馬澗雙板橋、暗通帮匪、魚肉鄉民、縣公安局、設法探報、昨日特派縣警隊水巡組、前往將該犯拘城訊辦、

會議進行徵工築路

縣政府爲進行徵工築路事、昨日特召集各區長會議、主席黃縣長、議決(一)各區長推定柳起東周兆麟爲協進會執委、(二)路線經過各區、另推分段長及小段長、

法部加委法院推事

司法部因吳縣地方法院、刑案日多、特加委瞿鎔爲吳縣地方法院推事、瞿已於昨日視事、

常州

續獲男女匪徒

城北沿江各鄉、發現股匪、殺人越貨、並到魏村公安局、暨商會投函恐嚇、勒索餉銀二萬、經縣府會同當地軍警、於二十四日晨下鄉、分三路搜索、東中兩路、獲匪黃阿朝等十四名、西路獲匪劉炳元等十七名、送縣收押、已誌昨報、二十五日下午五時許、北鄉圩塘魏村兩處警察商團、又在長江口截獲渡江竄逃土匪吳阿林、吉阿根、盛國珍、張和尚、張德狗、張中大、周小和尚、周榮及女匪丁姚氏、沈毛氏、共十名、押解到縣、分別發押候訊、

新任公安局長接任

新任公安局長李冷、二十五日由鎮江來常、下午一時赴公安局接任、委丁思源爲總務課長、徐志希爲行政課長、李蔚文爲司法課長、郁葆瑩爲督察長、

啓東

股匪騷擾之警報
和合鎮被洗刦
吳公二段圩內綁二十餘人
開鎗殺人縱火焚屋
縣府再請派兵進剿

縣屬川洪北新二鎮、於本月上旬、經潘開渠部散匪洗刦後、沿海四鄉、迭傳警報、動輒燒殺綁架、氣燄甚張、縣長施方白、嘗數度商由駐軍劉營長、擬協同保安隊相機進剿、惟以兵力單薄、不敷分配、已電省府及淞滬警備司令部增兵在案、最近第八區和合鎮左近、突有大股土匪二三百人、持械蜂擁而至、不分貧富、挨戶搜刦、吳公二段圩內、白晝綁去王國珍・張士廉等二十餘人、當場槍殺張國祥一名、旋復縱火焚燒周應祥等宅、鄉民扶老攜幼、流徙載道、入晚露宿棉田、不敢返家、匪乃遍田兜擒、稍不如意、即肆傷殺、同時第六區五條港及公司鎮等處、發現匪船六七艘、盜匪約百餘人、就近刦掠、鄉民號哭避難者、觸目盡是、該區區公所、保安隊、分別電縣告急、縣政府據報後、專派代表晉省、並電陳司令部、要求速派大軍進剿、

×××

南通

教廳派員調查學潮

省立南通中學校突起學潮、內容複雜、校長江卓羣、已赴省辭職、該校全體教員、以負責無人、電呈教廳罷教、二十五日、教廳派秘書黃紹鴻來通調査、

海門

委員會勘皇岸大堤

[illegible]業戶代表[illegible]呈請將海啓海界河之皇岸大堤、以資水患、今皇岸大堤[illegible]東縣（前崇明縣之沙）之草地佃業公舉、[illegible]防止啓[illegible]兩縣之界海洪之[illegible]、本非官有堤塘、岸南河道、盡係沙地留歸港河、本非官有內地官河可比、現在海門縣民內界河[illegible]、西北通江、汀海潮汐往返、最易壅塞、且海水味鹹、[illegible]用於飲料灌溉、每遇水患過多、東流入海、未得暢洩、南阻皇岸、無由滙通、船行梗阻、飲料灌溉交困二者感受[illegible]、[illegible]界河[illegible]口[illegible]開通[illegible]岸、使東與以東界河以北、[illegible]門縣屬小安沙王楊村等處水量滙通、皇岸[illegible]南[illegible]港、均向東流[illegible]宣洩、[illegible]地王楊村等處計、用[illegible]有利無害、然[illegible]人民設想、該處[illegible]河滿通、不患無水灌溉、北有[illegible]岸阻礙、無處北瀉南來[illegible]有排河匀排南[illegible]出[illegible]、[illegible]鹹水北瀉、[illegible]皇岸開通、則海[illegible]河水[illegible]注[illegible]地、一遇霖潦、下游必[illegible]

松江

越獄犯之供詞

綁匪陳衛生、因與季老四吳漢喜十言輻等白晝夥刦新橋鎮商舖、刦取公安局槍械、拒斃守衛警、綁架焦式如之幼女、（該女至今仍無下落）經緝獲收押松江縣監、詎於八月三日午刻白晝越獄、復經先後將吳王兩匪獲到、陳衛生一犯、爲水警三隊三分隊沙玉章在滬緝獲、解經池區長審訊後、轉解來松、該匪口供如左、年二十八歲、鎮江西門外人、在松江監獄內逃出、事前由季老四數次寫信出去運動看守所朱鬍子、許他洋二千元、代理葉監獄長也曉得的、由看守所長拿一把銼刀進來、銼斷了腳鐐逃走的、出來我即與季老四分散、季老四與朱看守所所長以前是朋友、故此次能可運動、還有張得發（即小六子江北人）譚祥生（老二湖北人）現住杭州拱宸橋、是與季老四同刦新橋案犯、

常熟

綁匪王得勝鎗決

去歲二月二十七日、二次綁架楊樹園吳聘侯吳祖恩父子之綁匪王得勝、於去歲爲水警第二隊拘獲解縣、該匪爲巨匪陳老窩子之羽黨、拘獲後、供稱曾在平市鎮王惠政家、勒索洋一百元、又在楊樹園麵店刦去金戒、洋衣服等件、茲由縣長龐甸才呈報省府、已批復根據懲治盜匪法第二條執行槍決、二十五日上午九時、縣府將王得勝一名、押赴刑場槍決、

江陰

教育局鬧荒

教育局長林鵬明自十八日接事以來、奈教費窘迫異常、無法辦理、林於二十一日赴省、至昨日（二十五）尚未返澄、而各課辦事人員、尚未委定、以致諸事停頓、局內職員及勤務膳食、亦無法維持、二十四日廚房不肯賒欠、竟至斷炊、至下午沙洲征收員攜款同局、始能開飯、

緝獲匪徒土販

璜塘鄉保衛團長沙玉堂、二十三晚據皋岸支隊報告、有匪黨陳小寶由錫潛回、遂率隊前往拘拿、見陳與該處駐防緝私十大隊商辦內河緝私三號巡長郭興邦在酒店飲酒、當即拘住、又因巡船形跡可疑、前往查抄、獲土販劉達三一名、煙土七十二兩、槍四支、一併連同陳小寶等三名解縣訊辦、十大隊聞訊、即派胡隊副至璜塘交涉、並調查眞相、二十五日上午由吳承審訊問、據陳小寶供稱爲匪情形、及晴殺張映青案、餘均支吾、劉達三販土屬實、郭興邦祇稱劉達三係乘船客人、不知道他是土販等語、訊後收押拘留所、俟偵查核辦、

揚州

教育經費發生恐慌

教育界因蘆課教費畝捐省令核減、特組救蘆委員會力爭、教育局長凌放庵前又赴省請示、仍未得要領、廿四日返局召集各校校長談話、報告蘆課核減後、教職員薪、將減折發放、各校聞訊頗爲恐慌、

廳令籌劃徵丁濬河

建設局刻奉建廳訓令、以本年運河水勢奇小、[illegible]下河各縣旱災已成、根本救濟之策、厥惟疏濬河道、然著手施工、往往阻於款巨難籌、現在秋收之後、正値農隙、應利用時機、[illegible]農隙、該局[illegible]縣長[illegible]水[illegible]所在、分工程之先後、並就民情習慣之利便、或薪食供力、或按畝抽丁、[illegible]擬具辦法呈報云云、[illegible]該局現特製就各區河流調查表、函請各區農協會・區公所協同調查、並即日起自先行施測東鄉白茗河、三洋河、北鄉楊子河等處、俾從速計劃施工、

杭州

疏濬西湖建築水塔

杭州市邇來河水乾涸、曾由市府派員會同公安工務二局、實地調查、乾涸河流、設法接濟、茲悉自調查後、現已決定疏濬西湖、原有挖泥船已壞、修理非六千金不可、亦頗費時日、故已決定雇用挖泥船、工務局已籌款四千元、不日開始動工、對于市內接濟辦法、決定建築水塔四座、西湖濱方面、在第二第三碼頭、建築水埠兩處、專作挑水之用云、

奉化

斗門橋兩店被刦

奉化縣屬斗門橋鎮、二十四晚九時來匪二十餘人、手持雜鎗、搶刦汪天成鄔永興兩洋貨號、汪天成損失約三千餘元、鄔永興損失約四千餘元、匪臨去欲架二號主人、幸早皆避走、得免縣公安局聞訊後連夜派隊兜捕、但未弋獲

餘姚

快船要求減捐罷業

姚城候青里委員會、前因舉辦保衛團義務學校、經費不足、呈准縣政府徵收碼費、計每艘快船月納捐洋二元、施行已有數月、日前船夫工會成立、認該捐苛重、要求核減、該里委員會堅持不允、照舊徵收、二十四日晨、全體快船宣告罷業、作最後之要求、一時候客門外停業快船有五十餘艘之多、四鄉水面交通、頓告斷絕、現縣黨部正與縣政府協議解決方法、擬令先行復業、再定捐率、

嘉興

殺狼橋兩綁案
郵件檢出恐嚇信

本地四鄉、近來綁案迭出、最近又有綁案數起、茲調查如下、(一)干店下鄉殺狼橋附近有客民沈六店王家、二十三日晚、來匪徒四五人、侵入室內、意圖綁沈、幸沈在鎮未回、未被綁去、盜等縱火焚其草廬而去、(二)二十四日夜十時許、干店殺狼橋地方、來一匪船、有匪七八人、持槍擁入楊湧潮家內、意圖綁楊、適楊另宿他處、匪將其子三官綁去、尚無下落、(三)本縣郵務檢查員昨檢查得自滬發來可疑之信件、啓封觀看、內容亦係嚇詐函、致本城南門聚和油行沈愷夫、索款五千元、限日內交款、否則嚴厲對付云云、據聞匪致沈函件、此爲第三封矣、

在寧海與金華

韋廉士紅色補丸及清導丸曾著奇功於此婦

她須服用韋廉士紅色補丸

韋廉士紅色補丸爲天下馳名補血健腦之聖藥其治療婦科各症早已有口皆碑僉稱神品不特通常虛弱疼痛一服即瘳即婦人特症如經期不準痛經閉經白帶白淫等症亦莫不藥到病除效如桴鼓至於清導丸則係平肝導滯天然美備之微利良劑獨服固佳而與韋廉士紅色補丸同服則尤見相輔而行之妙下方節錄金華電報局局長沈建叔君之來書即該兩藥呈功於億萬婦人中之一個例子

沈君云「內子前患肝病甚劇在寧海時曾服清導丸而愈迄今數年從未復發後到金華忽患頭疼骨痛精神衰頹飲食懶進當由該地華英藥房介紹韋廉士紅色補丸與清導丸同時並服數瓶之後頭痛即止服不多時諸症悉愈至今精神倍加飲食健旺足證此丸眞有回天之力也」云云

韋廉士紅色補丸不特爲婦科聖藥亦係男子百補良方凡患　血薄氣衰　少年斵喪　消化不良　瘋濕骨痛　臀尻酸楚　痰咳咯血等症服之無不奏效如神清導丸統治肝膽失調頭暈頭疼便秘口臭感冒傷風各等病症

價目韋廉士紅色補丸每一瓶一元五角六瓶八元清導丸每瓶六角六瓶三元遠東總發行上海江西路六十號韋廉士醫生藥局各埠藥房均有出售

DR WILLIAMS' PINK PILLS FOR PALE PEOPLE

奉送衞生小書書名「中國今日之所需者」以及「保赤新編」如蒙索取但書明片投寄敝局當即郵奉不悞

本年不辦平糶

嘉興縣政府於二十五日下午、召集各界、在署開會、討論舉辦平糶問題、出席者二十餘人、由蔣縣長主席、經討論後、以現在米價已疲、無庸辦理平糶、請米業自動平價、以安人心、當即議決、(一)本年下半年度、不辦平糶、(二)國曆年底、提前施辦歲米、(三)明年青黃不接時、再開會議討論、(四)黃桐生之平糶意見書、保留備核、

舉行識字運動

二十六日本城舉行識字運動、全城學校、放假參加、露天講演隊到處皆是、中山廳開講演會、由教育局長任立羣主席、

高郵

小新莊盜刦傷人

縣屬五總十一里、小新莊、居民顏元才家、突於昨夜來盜匪多人、各執快槍、進門開槍示威、適中顏妻腿部、匪進內大肆搶掠、最後欲放火經顏再四懇求始去統計損失三百餘元

安慶

改委四縣縣長

省府廿五日例會通過、並即牌示揭曉、將宣城縣縣長張右荃撤任、遺缺以懷寧縣縣長周希洪調署、遞遺懷寧縣縣長一缺、以李子蜂試署、寧縣縣長孫也魯調省、遺缺以沈氣含試署、祁門縣縣長于省山調省、遺缺以黃名魁試署、

民廳委任視察員

月前方振武曾將民廳視察員撤消、改在省府設置視察團、擴充名額、近省府常會、復議決規復舊制視察員、仍直隸民廳、日昨民廳已委趙華三・舒傳軾・張昌麟・孫克寬・秦良藻・廖修立・薛繼昌・王鳳鈞・彭振球・石克士・楊節青等十二人、爲視察員、趙等於二十四日特開視察會議、出發日期、約在十一月五日以前、按此次所發表之視察員、除石克士、彭振球、楊節青外、其餘趙華三等九人、均爲皖省第一期考取縣長、規定爲薦任職、照委任支薪、月爲一百四十元、又民廳委孫公明爲秘書、徐冠爲民政月刊編輯主任、孫徐亦爲第一期考取縣長、

平湖

嚇殺八歲小孩

小南門外三家村地方、農民陳老虎之子文昌（年八歲）、於廿一日與鄰村屠八佬之子、因爭糖起釁、被八佬追至家中、摑頰四下、並聲言欲將伊打殺、致文昌受驚之後、目定口呆、不飲不食、延至廿五日下午二時畢命、

搶刦魚船勒贖

乍浦海塘上冰鮮行、帶魚已見上市、稱爲南帶、其味較別處所出之北帶爲美、廿五日到有帶魚船一艘、據云同行尚有數艘、在外海遇盜、該船老大被海盜擄去、索價一千六百元、今該船與某行借洋二千元、預備前去贖出云、

蕪湖

共嫌解京訊辦

公安局前在二街蔭壽里破獲共黨機關一處、當場逮捕婦人宋周氏一名、帶局訊問後、連日續獲共黨嫌疑趙芝富龔維祥二人、二十五日已派徐督察員會同市黨部委員李競華等、將趙等解京辦理、

北平

調査香山發現古碑

香山慈幼院發現古碑後、國城古物保管委員會前日特派幹事常惠前往調查、常調查後向該會報告云、十月二十二日午時動身、往平西香山慈幼院、訪問院長熊希齡、熊氏稱病、由院中事務員景樹人代見、詢其發現遼碑事、則云前一星期、因院中圖書館南石橋一帶之石溝、本年因降大雨、將石溝沖陷、現在開工修補、因需土甚多、工人遂於圖書館西掘一土坑、面積約方一丈、深不知多少、因景君未與聞其事、掘出石碑一座云、遂由景君導至圖書館、館南爲石溝、西爲土坑、現已填平、北即放碑處、碑爲方形、形如經幢、共七節、高約六尺、底下三層、約三四尺見方、近塔一節有花紋、中節即塔身、寬一尺二寸、高一尺八寸、正面兩角上、一邊書曰「頭陀遺身」、一邊書曰「舍利古塔」、下面雕有三神童像、因沾有泥土模糊不眞、一面曰「頂佛尊勝陀羅尼」、經曰、聶謨婆誠、等譯音字、一面半爲經文、半爲造塔記、以土跡模糊、不能盡識、又一面有「慈悲狎爲蘭室聞捐身命造以香山蜎施毫珠以充路盡」等字、末有開泰九年四月二十七日建塔、造塔者施主張從信施劉氏」等字、塔身以上、另三節爲塔頂、大小與下座同、此外尙有塔座石二塊、放置一處、（想必亦爲舍利塔者、因工人不會安置、故另放一處、）又有古磚十餘塊、長尺餘、寬四五寸、一面有花紋、餘均平淨、（頗似中大之唐磚、惟較小、）一以時間倉卒、一以字跡難辨、未能抄錄全文、遂辭別出院、臨行要求景君、將命工人去拓碑文、亦蒙許可、至於發現古錢事、景君則云不知也、

十八年十月廿七日 第[illegible]百卌二期

圖畫時報 Eastern Times

西北軍有退出洛陽訊 民團將截其後路

高璜夫婦土案昨日二次庭訊 偽造護照案與陳以一對質

啓東沿海匪擾 挨戶搜劫 白晝綁二十餘人 殺人放火 縣府請兵剿辦

虬江路[illegible]被殺慘案 [illegible]過三天始見傷痕

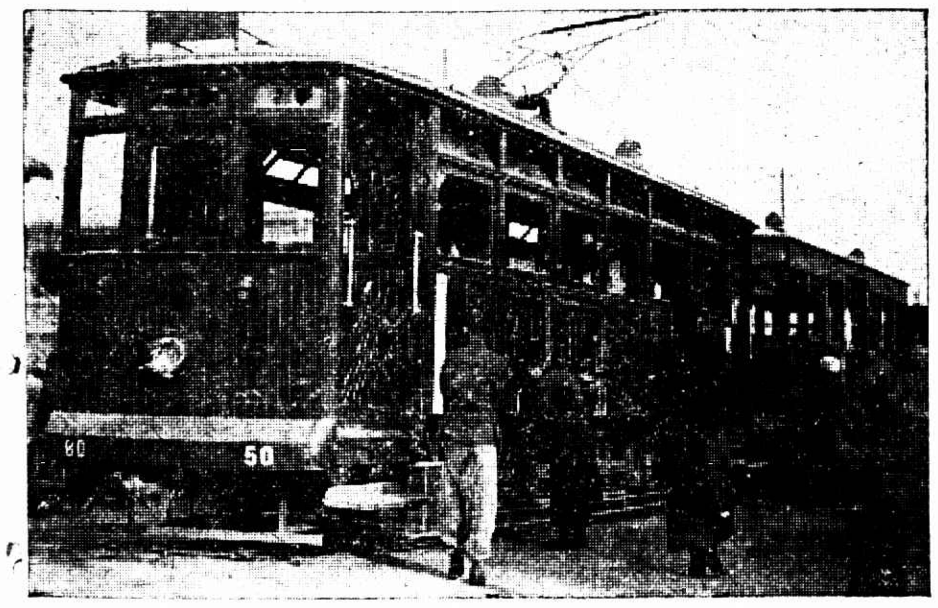

北平電車被人力車夫聚衆搗毀以後
Ⓐ已毀之電車停在街心

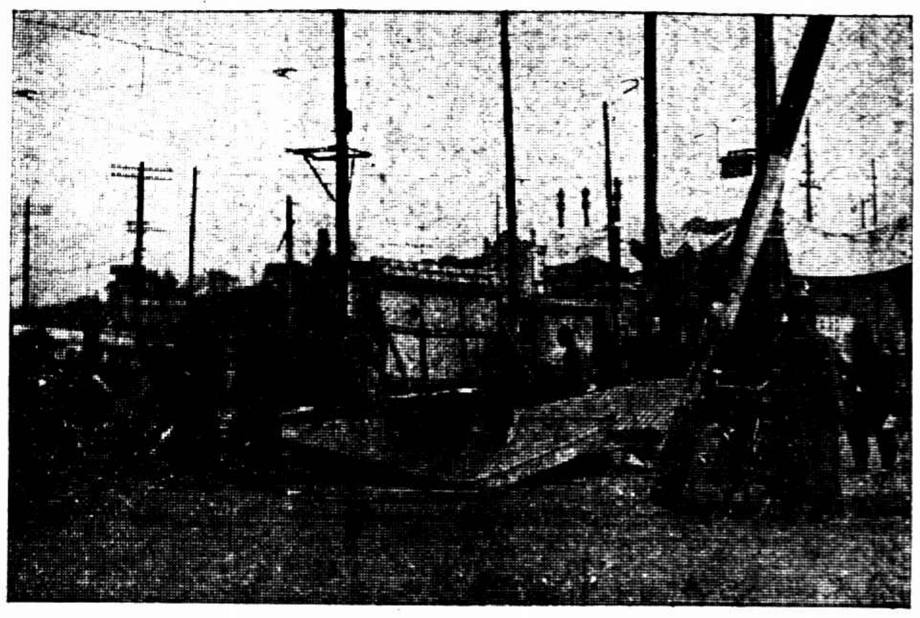

Ⓑ東單牌樓電車站木屋拆毀

中原照相

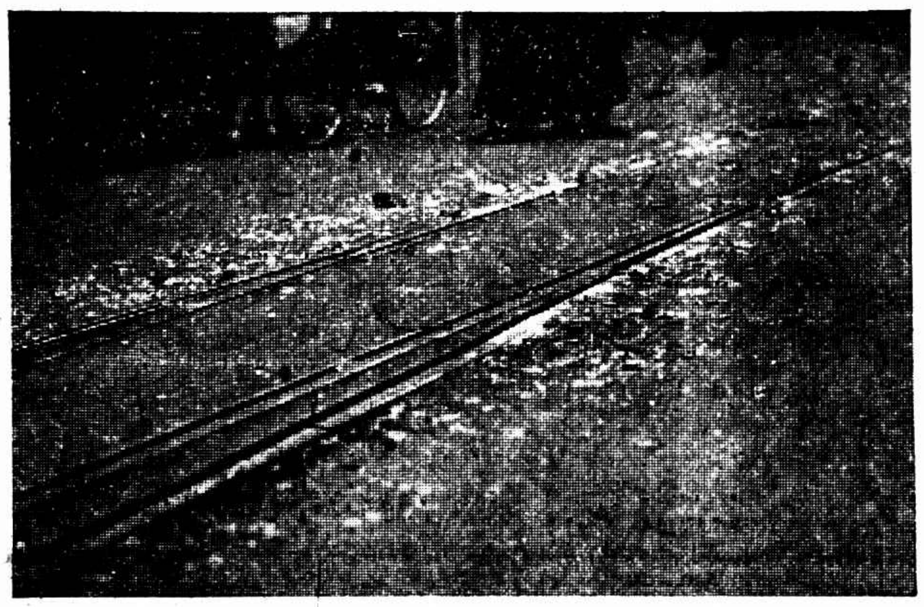

Ⓒ碎玻璃狼藉滿地

A view after the tram cars in Pei-ping had been smashed by the ricksha coolies Ⓐ The smashed cars Ⓑ The wooden shed on the station was pulled down. Ⓒ Fragments of glass scattered on the ground.

上海市立學校女生排球比賽昨在市一球場開幕
ⓐ務本與南洋兩隊比賽之一幕

感有照

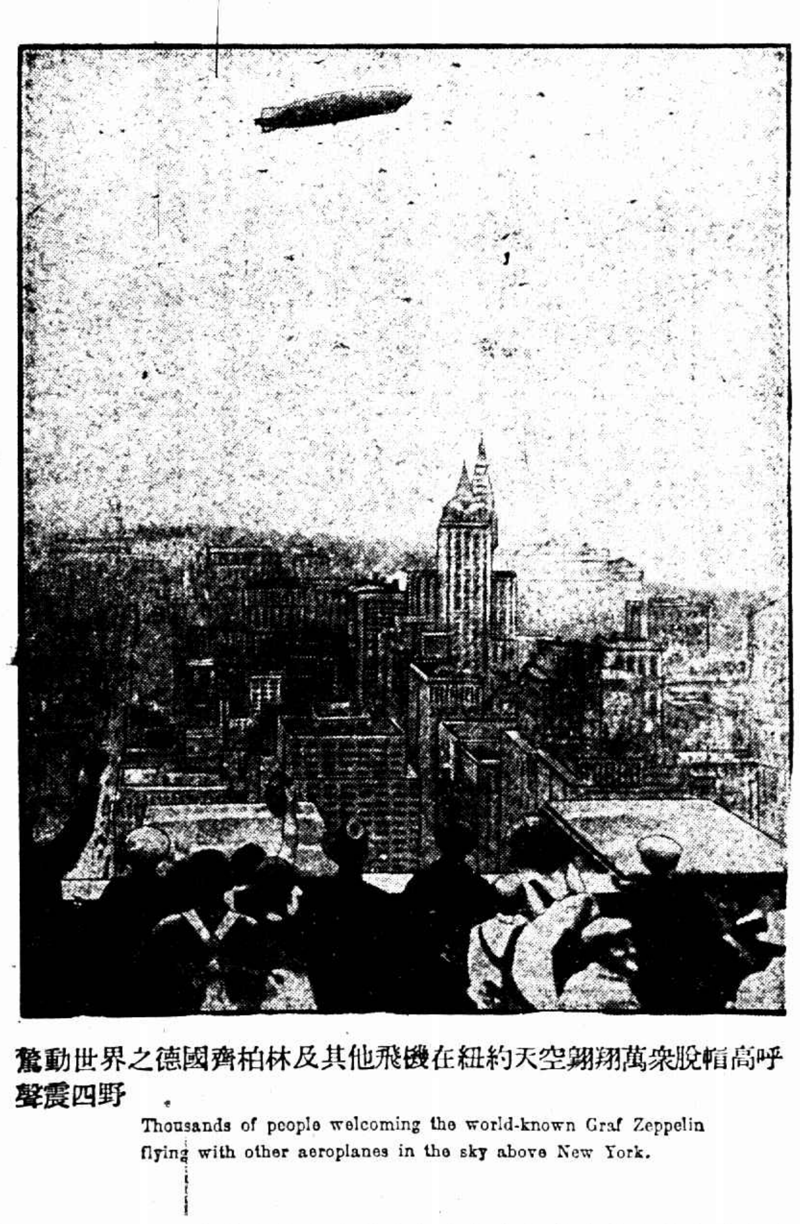

驚動世界之德國齊柏林及其他飛機在紐約天空翱翔萬衆脫帽高呼聲震四野

Thousands of people welcoming the world-known Graf Zeppelin flying with other aeroplanes in the sky above New York.

ⓑ易地再戰

Ⓒ務本女生組織啦啦隊在場吶喊助威

The girls volley ball tournament was held yesterday. ⓐ The match between Wu Pen and Nanyang. ⓑ Changing sides. Ⓒ The cheer squad of Wu Pen.

時報兼代印刷
有
世界最新最快印刷機器同時印四色

滬漢線飛機開航紀念攝影
Ⓘ第一次由漢到滬之旅客下機後與駕駛員合影

王小亭

Ⓘ初次由滬運郵件往漢

The air line between Shanghai and Hankow is inaugurated. Ⓘ A group photo of the passengers and pilots on their arrival from Hankow. Ⓘ Mails are also delivered between Shanghai and Hankow.

南洋多猛將　務本善合作
女子排球賽之第一聲
二對一……務本獲勝

昨爲市一公共體育場女子排球競賽會開賽之期、與賽者爲務本與南洋兩隊、開始於下午三時、但鐘鳴內下、觀者已絡繹而來、繞場竚立以待、該場恐觀衆擁擠、妨礙比賽、故於球場外四尺處、劃一白粉線、以示限制、玆錄其戰況如左、

吳壽安　先聲奪人

交綏之時旣屆、裁判員陳長德蒞場、向雙方球員說明緊要各點後、即下動員令、南洋得發球優先權、惜擊射欠準、未有所獲、務本繼之、亦未奏功、於是南洋之吳壽安得發球機會、疾而且準、連續得分、至第六次發球後始爲對方還出、自是球勢漸趨平緩、彼此斷續增分、未見高下、及務本錢書儀發球、連得三分、沈祖環發球、又獲五分、鋒勢頓壯、前後左右、聯絡有方、雖南洋屢來重壓之球、亦能設法挽救、化險爲夷、第一局告終、務本以二十一對七獲勝

薛志潔　一帆風順

南洋汪鉦發球、勢極凶猛、有時雖經務本隊用全力救出、而朱蕙芳躍擊重球、不稍放鬆、瞬息間、連勝四分、觀者方謂南洋可恢復以前之失、詎一不愼、而發球機會轉授之務本隊長薛志潔、薛固此中之傑出人才、認眞作戰、一帆風順、連獲七分、於是球勢又轉、張碧如沈祖環等更各顯所長、爭奏奇功、南洋隊封尙玢與壽安等、雖各盡妙技、力圖報復、終亦無効、第二局告終、務本又以二十一對十五獲勝、

球藝　各有所取

南洋雖以二對〇敗於務本、然論球藝、實各有所取、南洋隊中多强兵驍將、時露驚人之技、務本隊則各條防線彼此聯絡、無懈可擊、於此可見球戰最後之勝利、實屬於平時全隊合作工夫之訓練也、

中日美展會
日畫家將來滬

中日美術展覽會、將在上海舉行、日本美術學校北浦大助氏、已來滬籌備、日方出品有二百數十幅、杭州國立藝術院新教授齋藤氏及日本畫家數人、將於二十八日由長崎丸日輪來滬、日方畫家姓名如次、荒木十畝•飛田周山•西澤笛畝•勝田蕉琴•松本姿水•川北霞峰•阿部春峰•松本一陽•山內信一郎•內堂僊英、

▣今日秩序▣

隊名及組別	時間	場地	裁判員
嶺南對樂一(中)	三時	棒球場	黃文建
友愛對星光(足)	一時	棒球場	周家麒
美孚對嶺南(球)	九時	棒球場	邵樂平
徐匯對悅羣(華)	三時	足球場	宋君復
友恒對廣義(球)	一時	足球場	邵驥
華伶對靑軍(會)	九時	足球場	陸翔千
北城對郵務(球)	三時	田徑場	沈志興
亞細亞對精華(足)	九時	田徑場	吳邦偉

▣昨賽結果▣

隊名及組別	結果	優勝者
優游與三一	五對二	優游
競雄與强華	四對三	競雄
滬東與崇業	二對〇	滬東

樂華戰勁敵
威脫希實力雄厚
今日下午三時在膠州路

今日下午三時、樂華足球隊與威脫希交鋒、地點在膠州路申園球場、此爲西聯會中組奪標賽之重要一幕、查威脫希過去實力頗爲雄厚、去年曾以一對零戰勝樂華、當時雖爲裁判員之失誤、但威脫希之戰力、卻亦可佩、故本屆樂華在西聯會中之唯一大敵、當推威脫希、今日相遇、必有劇鬭、惟依樂華目下之戰力推測、勝利較有把握、裁判員爲白拉克臘夫、

中華足球會開幕矣
四十九隊動員令下

中華足球聯合會於昨日開幕、計共有四組比賽、其中以中字組之優游對三一較有精彩、各隊健兒、精神飽滿、結果殊佳、今日有八組對壘、預料勞神父路、戰雲瀰漫、當有一番熱鬧也、玆將昨賽結果、今日秩序錄下

邱飛海
等候柯顯愛脫

世界網球大王柯顯愛脫、不幸在日失敗後、仍鼓其餘勇、渡海來華、約本月三十一日抵滬、暫留滬上之邱飛海、因之等候彼來、以應西貢之邀、皆往該邦表演、柯氏等在滬亦將有數次表演、刻正在接洽中、

全市民衆團體
討論撲滅叛逆方法

市黨部爲揭破改組派賣國禍民、勾結反動之陰謀、及西北馮系逆軍、稱兵作亂、背叛中央之罪惡起見、特於前日、由民訓會宣傳部發出會銜通告、召集上海各民衆團體代表、開談話會、昨日下午二、各團體均派代表出席、首由陶百川報告時局眞相叛逆情形畢、繼即討論對付方案、通過要案二十件、全場空氣緊張、討論週密、想反動派今後當不能再賴租界庇護肆意反動矣、通過之提案如下、㈠反動份子潛匿上海甚多、應如何一體防範撲滅、以遏亂萌案、㈡如何使各民衆團體會員一體明瞭改組派陰謀及馮系叛逆罪惡案、議決、㈠由市黨部製發宣傳大綱宣傳要點、㈡各民衆團體於舉開各種會議時、作報告或演說中、應儘量揭述、㈢此次西北叛變馮玉祥難免嗾使之嫌、應電請中央嚴飭辦晉來京案、議決通過、此外尙有其他要案及臨時動議、從略、

新橋街臨時軌道
十一月底亦可拆除

法商電車電燈公司、前於八月初、爲修理八仙橋街自皮少耐路至寧波路一段電車軌道、商請市公用局、准將民國路軌道與新橋街軌道連接、約期兩個半月工竣復原、經該局提出、將來華電車或公共汽車如有同樣情形、法方亦應予以便利之條件、得法公董局承認、即予核准、現在約期已過、是項臨時軌道、尙無拆除動靜、該局即函促法公司將工程結束、並拆除該處連接軌道、以符原案、現悉該公司因法公董局要求改變軌道線路、重排水管、以致躭誤工程、刻下八仙橋街第二道軌道正在修理、俟十一月底完工通車後、所有民國路新橋街之暫接軌道、屆時即可拆除云、

華東錦標難敵江南
大夏網球戰勝東吳

大夏網球隊、爲江南六大學之錦標、東吳爲華東四大之冠軍、雙方實力雄厚、覇視東南、東吳大學隊、特於前日開拔來滬、與大夏作友誼賽、一較高下、雙方於昨日下午交鋒、結果大夏以三對零獲勝、華東錦標、畢竟難敵江南、其比數如左、

…▲單打▼…

蘇宗澤(大夏)勝陳福愉(東吳)　六比四　零比六　六比三

沈美鎭(大夏)勝徐煥藻(東吳)　七比五　二比六　六比一

…▲雙打▼…

郭明堂 張通昌(大夏)勝劉紹勛 高尙英(東吳)　七比五　六比三

▲聞下星期四、(三十一日)大夏網球隊、將往蘇州、與東吳再作一度友誼比賽、

四市小聯合運動會
昨日舉行成績頗佳

市立萬竹梅溪西成尙文四小學校、素重體育、於上屆市小聯合運動會中、均著有成績、玆因第二次市小聯合運動會、不日舉行、特於昨日假市一公共體育場、合開一競技運動會、以便甄拔人才、提高興趣、其成績如左、

項目	甲組	乙組	丙組	丁組
百米	一三•四秒	一四•二秒	一四秒	一五秒
二百米	三〇•四秒	三二•四秒	三二•四秒	
四百米	一分一七秒			
八百米	二分四四秒			
五十米				八秒
跳高	四呎七吋	四呎三吋	四呎一吋	三呎九吋
跳遠	一五呎四吋	一四呎	一三呎八吋	一三呎七吋
撐竿高跳	八呎二吋			
擲鉛球	二八呎一一吋	二七呎八吋	二五呎八吋	

念五英里
國際自由車賽
今晨八時半在貝當路起步
參加者六國二十二人

本屆上海國際自由車錦標賽、於今晨八時半在貝當路舉行、參加者計有中•法•俄•日•英•安南等六國、賽員達二十三人、在貝當路起步、路線經過姚主教路•徐家匯路•亞爾培路•辣斐德路•實建路、再拆回貝當路、如是者共繞六周、路程計二十五英里、法捕房於比賽時、特予以種種便利、不致有何阻礙、終點則在貝當路南首法國營房、

寶山開闢海濱體育場

寶山縣立公共體育場、原有一處、設立吳淞鎭、自吳淞轉入上海特別市後寶山縣立之公共體育場、遂付缺如、最近縣教育局長浦文貴、鑒於公共體育場之需要、乃會同第一區區長孫啓賢、勘定本城北門外、約有二十畝之曠地一處、地臨海濱、空氣淸鮮、係屬公產、大可利用、乃呈准縣政府、作爲縣立體育場場址、日內已在雇工興築、預定年內完工開放、

寶山長途汽車公司昨已啓封
恢復營業尙需時日

寶山城淞楊長途汽車、因違抗縣令、停開末班車、於上月三十日傍晚、經縣長吳稼農親往西外汽車站、將該公司辦事房發封、呈候建設廳核辦、一面向滬太長途汽車公司借車二輛、維持交通、曾迭紀本報、玆悉公司方面、於前日下午十一時、召集全體股東開會討論辦法、僉認爲此次公司被封、實因經理潘文淵辦理不善、事後又辭職不管、致各股東大受損失、討論許久、議決組織整理委員會、當場公推徐紀、馬一良周邦翰等十一人爲委員、負責整理、一面並呈請縣政府准予先行將公司辦事房啓封、俾資整理、淸除以前積弊、吳縣長據呈後、爲該公司本身利益及此後改良交通計、當即批准、於昨晨九時啓封、惟此案尙未解決、故該公司恢復營業、尙需時日、此未解決期內、該路交通、仍由滬太公司借車維持

蘇州足球
萃英勝桃塢

蘇州桃塢萃英晏成三中學之足球賽、昨(念六)日爲萃英對桃塢、上半時爲四比三、桃塢佔優、下半時易地、萃英速進二球、成五與四之比、萃英轉敗爲勝

萬國游藝會
將舉行化裝預演

萬國游藝會化裝預演、本定於十月卅日(星三)下午六時起開始表演、玆因同日晚上有華人演戲事、故該會爲便利有欲加入該團起見、改於下午五時開幕、在市政廳舉行試演、又該會於十月念八日即行停止優先券出售、凡曾參加該會者、可向各團務主任領取優先券、並持此優先券向南京路念號高柏斯店預定坐位

萃誼勝安福

萃誼足球隊、昨日與安福隊作一度友誼比賽、安福隊前鋒甚爲聯合、萃誼先負一球、結果二與一之比、萃誼勝、

•••精武第一會遊藝會•••

日精武體育第二會、昨在南京路大舞臺舉行遊藝大會、來賓二千餘人、先由主席報告、由該會會員表演國技、諸會員均係商學各界人物、乘公餘之暇、作強健身體之學習、表演一續非常優良、觀衆無不滿意、後由該會全體會員義務演劇、原爲會實力、博得全場掌聲、並聞該會將於十一月一日起、徵求會員、入會者會費一律免收、

靑陽港禁止後
西商在浦江賽船

上海西商、每年例於春秋二季、在靑陽港賽船、本季因江蘇省政府、禁止在內地賽船、故改在楊樹浦滬江大學附近之浦口內舉行、今日下午二點起、秩序有㈠國際八人艇賽船、㈡每艇由初高級各半之四人艇賽、㈢已婚與未婚八人艇比賽、㈣每艇初高級各半之八人艇賽、㈤初級四人艇比賽、㈥國際四人艇比賽、㈦遊划委員會與游划總會之八人艇比賽、

學生加入球隊
須家長具結
美國式足球危險

美國盛行冬季足球比賽、惟大半係美國式、比賽異常劇烈、往往受傷致命、故各學校爲解除此種傷害之責任起見、凡加入足球隊隊員、皆須由家族立具如有傷害與學校不涉之甘結、本年威明頓高級中學足球隊隊員之此項甘結、無一呈繳、致該校遂無足球隊、此係學生家族不允簽字於甘結、及學生不敢請求家長簽名所致、

越界測量之交涉

滬西徐家匯鎭六區二分所所長徐彥、據法華鎭派出所巡長干少泉來所報稱、本月二十三日下午四時許、有英工部局派員在大西路南法華鎭一帶實施測量、並埋設水門汀樁爲標誌、不知究何用意、徐所長據報後、以地屬華界、有損國權、立派巡官徐濤率警前往阻止、並將測量員四川人任宇春及工人談毛郎曹縉彩劉四海茅關生干錫根汽車夫顧廣生等七人、連同汽車標竿鐵棍皮尺小布袋測量簿等物件、一並帶回所中、查英工部局於前年冬乘齊盧之戰、越界開築馬路二十餘條、今又在大西路(東起點與靜安寺路啣接西至霍必蘭路虹橋路口其中縱橫之新路甚多凱旋路林肯路敦信路法磊斯路哥倫比亞路喬敦路法華路)東端裝設水電等、曾經徐所長呈請袁局長交涉在案、今仍派員測量華界領土、陰謀顯著、若不嚴重交涉、不足以保國權、經徐所長略訊後、以案關重大、遂即備文一併申送公安局核辦、並嚴重交涉、

郵局報告
赤俄蹂躪情形

本埠郵政總局、昨接綏遠等處郵局、關於地方情形之報告如下、▲綏遠　查綏遠地方、無論沿邊沿江、均無道途可以通至內地、乃自中俄有事以來、因情形危險、所有携眷之人、竟多乘坐小船、冒險潛赴同江、其仍留綏遠不去者、大都有事羈身、或無力他往之人、以及各機關之職員、然均飽受痛苦矣、蓋遇俄砲艦駛來、無分晝夜、即須背負衣食、避往山溝或草地、迨至砲艦去後、始敢潛回、風聲鶴唳、一夕數驚、因此致病而死亡者頗不乏人、九月十一日後、各機關均遷往城外辦公、郵局爲維持城內外之郵寄交通起見、亦在城外設有辦事之處所、電杆電線被俄人損毀者甚多、電報已不通、▲烏雲　烏雲地方、因轄境常家屯有被俄人持械搶掠情事、商民受驚之餘、紛紛遷避來城、近日上遊下道幹及同河鎭兩處、先後又有俄兵潛登我岸、始而搶劫、繼且將商民房屋縱火焚燬、幸而商民早有風聞、大都預先遠避、故死傷尙少、惟俄人擾亂不已、近又在下道幹江北岸泊有小汽船一二隻、日夕梭巡、並時有俄兵潛登我岸、商民驚恐不堪、多有避往哥克特附近之遜問者、

南市碼頭
並泊費章程

上海特別市港務局南市碼頭並泊費章程、已經市府核准公布、玆錄如下、(第一條)凡中外輪船並泊南市碼頭、均應依照本章程、向港務局繳納並泊費、(第二條)各輪船並泊碼頭、每次以二十四小時爲一期、不滿二十四小時者、以一期計算、逾二十四小時不滿三十六小時者、以一期半計算、逾三十六小時不滿四十八小時者、以二期計算、餘類推之、(第三條)繳納並泊費、以輪船註冊之長度計算、概以英尺爲標準、規定數目如左、甲•一百尺以上至一百五十尺者、每期每尺納費銀一角八分、乙•一百五十尺以上至二百尺者、每期每尺納費銀一角、丙•二百尺以上至二百五十尺者、每期每尺納費銀一角二分、丁•二百五十尺以上至三百尺者、每期每尺納費銀一角四分、戊•三百尺以上者、每期每尺納費銀二角、(第四條)凡小輪船其長度在一百英尺以下者、每並泊一期一次、每尺納費銀元三分、(第五條)各輪船並泊費、應由該輪船公司向管理碼頭人員繳納、由港務局給予正式收據、(第六條)輪船公司如有必要、得請認定碼頭、但應先申請港務局核定之、並許可、並按月預繳並泊費、(第七條)輪船公司於認定之碼頭、祗許該公司所有之輪船並泊、如以後添置之輪船並泊時、須先得港務局許可、但其總數與認定時之總數合計、具有過此數之添置輪船、亦須並泊時、應照第二條所定繳納並泊費、上項碼頭、該公司如有代理其他公司之輪船並泊時、其並泊費應照第二第三兩條之規定、全數繳納、(第八條)輪船公司各認定之碼頭、遇有該公司無船並泊時、港務局得知照該公司、如時間無礙、得令其他輪船並泊、其並泊費按照第七條第二項之規定辦理、(第九條)認定碼頭各輪船公司之輪船、如因事臨時移泊鄰近其他公司認定之碼頭、而並不起卸貨物者、須先報告港務局、得由港務局核明許可、不另收並泊費、(第十條)本章程如有未盡事宜、得隨時修改之、(第十一條)本章程自呈請特別市政府核准之日施行、

羅奇洋行開幕大廉價

本埠法租界霞飛路五百廿六號新屋羅奇洋行、經售法國著名藥品•優美化妝品及各種特效藥品•罐頭食物•糖果等•玆因開設伊始、削本賤售、以廣招徠、該行總經理即係法商白子麥利、新經理係陳鑑如、現來顧客、向該行經理接洽後、異常滿意、

茶商離閩來滬
集議防搗亂

閩省爲產茶之區、今年茶商在閩設立行號經營茶業者、達九十餘家、每年貿易、資本總計約九六百萬、製茶男女工人有兩萬餘名、營業極稱發達、本屆新茶上市、各商雲集閩省、正工作正忙之時、該業工會主席嚴孔禹、忽欲煽動工人罷工、並向資方無禮要挾、資方以嚴有意搗亂、咸各憤慨、當經呈請當局轉飭總工會嚴究、迄未解決、現在茶市結束、各商紛紛離閩來滬、並向本埠同業分發宣言及登報公告各界、並於昨日假與聖街京江旅社開會議決、如閩省總工會對於嚴孔禹無相當處置、則來年茶市、一致停止赴閩、實行罷業、以與嚴孔禹決鬥、果爾、則閩省將有兩萬餘工人失業、當局應加以注意也、

•••雙龍茶店支號開幕•••

南京路雙龍茶店、自設售便宜茶及香茶以來、貨物美、名馳遐邇、每日營業幾有應接不暇之勢、因於北車站界路添設支號、已定十一月一日開幕、特舉行大減價、並贈品一月、兩號同時舉行、

昨日江灣賽馬之成績

第一次

馬名	騎師	磅重	馬位
㈠亞而細拉夫Old Triumph	H柯拉沙	166磅	95張
㈡地太利羅The Tiger Hero	黃清	168磅	614張
㈢梯拉夫Now Lift	大拉司	168磅	141張

總時間二•三九•一　最後二法郎三一•四頭馬勝三乘二三馬相距三乘

獨贏　一四一張四十五元九角(獨馬票總數一五三三)

馬位　㈠一七元四角㈡五元三角㈢六元六角　馬位票總數1216

搖彩　㈠三五三號三百七十一元八角㈡一七號一百〇六元二角㈢四六三號五十三元一角

副彩　六張各得洋二十元號碼如下　一〇一　一五四　四八八　二四七　三三一　六四

第二次

馬名	騎師	磅重	馬位
㈠格來撒拉夫Great Triumph	恩加蒂沙	163磅	51張
㈡滋山具未南Passage Money	梅馬惟去	166磅	187張
㈢黑顯靈Hurry On	大拉司	166磅	199張

總時間二•〇五•一　最後二法郎三〇頭馬勝二乘二三馬相距一馬頭

獨贏　九一四張十元八角(獨馬票總數二三三九)

馬位　㈠一五元九角㈡七元六角㈢七元五角　馬位票總數1409

搖彩　㈠三五九號四百六十二元㈡五四號一百三十七元㈢[illegible]

副彩　七張各得洋二十元號碼如下　二六三　六七　二二二　二三五　二四九　二七

第三次

馬名	騎師	磅重	馬位
㈠葧立生Brison	劉卿德	168磅	741張
㈡皮甲謀爾Bill Merchant	張叔達	163磅	338張
㈢會十囉色根Wisdom II	恩加蒂沙	149磅	110張

總時間二•二九•二　最後二法郎三一•四頭馬勝一乘半二三馬相距一乘

獨贏　一三五四張八元四角(獨馬票總數二七〇三)

馬位　[illegible]　馬位票總數2039

搖彩　[illegible]

副彩　六張各得洋二十元號碼如下　二四六　四六七　二七七　三九三　三〇三　四八三

第四次

馬名	騎師	磅重	馬位
㈠哈中具Harbinger	田士	168磅	78張
㈡漫步滄司Merry Chance	薛志和	158磅	301張
㈢慢來眞拿克Merry Monarch	張叔達	168磅	160張

總時間二•五•一　最後二法郎三一•一頭馬勝大半乘二三馬相距小半馬頭

獨贏　一〇二張一百〇八元八角(獨馬票總數二六一三)

馬位　㈠四十二元八角㈡十四元七角㈢二十四元　馬位票總數2716

搖彩　二九〇號六百五十一元二角㈡五九三號一百八十六元六角㈢六九號九十三元

副彩　十五張各得洋二十元號碼如下　四四九　一〇　五六三　四八七　三二四　二四八　一〇一　七三五　五一　三一六　四一一　六六一　四〇　五四五　二一

第五次

馬名	騎師	磅重	馬位
㈠飛英Foi Ying	黃浩	160磅	1012張
㈡司華而白Prince Walbert III	畢浩淸	165磅	16張
㈢道口門Document	劉騮	144磅	383張

總時間一•十四•最後二法郎三〇•一頭馬勝二乘二三馬相距半乘

獨贏　一五六六張九元六角(獨馬票總數三五七二)

馬位　一六元四角㈡十三元八角㈢八元七角　馬位票總數2849

搖彩　一七一二號七百五十元九角㈡五八一號二百十四元五角㈢三〇八號一百〇七元二角

副彩　十一張各得洋二十元號碼如下　一二二　七七六　四二六　六〇　四五三　五六四　六八四　一〇一　二五三　六九二　三一一

第六次

馬名	騎師	磅重	馬位
㈠阿姆茄特Armod Guard	H柯拉沙	167磅	183張
㈡密特奈特阿特文丘Midnight Adventure	陸志和	157磅	844張
㈢馬阿米Mon Ami	梅馬維去	167磅	[illegible]張

總時間二•五〇•三最後二法郎三三•四頭馬勝一馬頭二三馬相距一乘

獨贏　四三〇張四十四元五角(馬獨票總數四五一二)

馬位　一十一元八角㈡八元六角㈢三八元七角　馬位票總數1896

搖彩　㈠一六號九百十五元㈡四一號二百六十一元四角㈢一〇〇號一百二十七元七角

副彩　四張各得洋二十元號碼如下　四三二　五五七　二四　四八〇

第七次

馬名	騎師	磅重	馬位
㈠退而米馬Tell Mo more	齊振遠	169磅	[illegible]張
㈡司帶福特Star Fort	黃浩	147磅	359張
㈢暹席巴Zanzibar	包洛克	141磅	168張

總時間二•三八•二最後二法郎三一•四頭馬勝二乘二三馬相距一乘

獨贏　二二二〇張七元五角(獨馬票總數三九三〇)

馬位　㈠五元七角㈡六元九角㈢八元五角　馬位票總數2270

搖彩　㈠六七號八百七十三元六角㈡七二三號二百四十九元六角㈢五八〇號一百二十四元八角

副彩　六張各得洋二十元號碼如下　六八六　四九三　八三五　六三六　二九四　六一三

第八次

馬名	騎師	磅重	馬位
㈠阿介門Argument	蔣稚懷	149磅	897張
㈡慢來利特Merry Leader	張叔達	160磅	548張
㈢火姆倫Home Run	孫信永	155磅	52張

總時間一•三四•一最後二法郎三一•四頭馬勝二乘二三馬相距一半乘

獨贏　一五四二張十元二角(獨馬票總數三七三六)

馬位　一五元七角㈡六元一角㈢十七元三角　馬位票總數2215

搖彩　㈠七五一號八百七十八元六角㈡四二二號二百五十一元㈢四五八號一百二十五元五角

副彩　七張各得洋二十元號碼如下　六五〇　二七五　一〇四　七九二　六九一　一〇一　四七六

第九次

馬名	騎師	磅重	馬位
㈠喬來林Jolly Lindy	畢浩淸	165磅	564張
㈡皮而謀爾Bill Merchant	泡得亨	160磅	343張
㈢斯體納門Entheronement	蔣稚懷	163磅	80張

總時間二•十•最後二法郎三一•九頭馬勝一乘二三馬相距大半乘

獨贏　一三一三張十一元四角(獨馬票總數三五二二)

馬位　㈠六元九角㈡八元二角㈢十八元九角　馬位票總數1937

搖彩　㈠五五二號九百〇七元二角㈡三三〇號二百五十九元二角㈢三〇號一百二十九元六角

副彩　八張各得洋二十元號碼如下　七一三　五九二　二七　三八〇　五四八　三七一　一〇五　七〇一

第十次

馬名	騎師	磅重	馬位
㈠生拉司Sunrise	蔣稚懷	158磅	140張
㈡瀰陀楊林Meadowgreen	求大	161磅	95張
㈢披林司華而白色根Prince Walbert II	陸致和	163磅	629張

總時間三•十九•一最後二法郎三五•四頭馬勝三乘二三馬相距三乘

獨贏　二〇五張六十八元七角(獨馬票總數三三一四)

馬位　㈠八元七角㈡十元三角㈢五元八角　馬位票總數1392

搖彩　㈠七八號一千七百四十元二角㈡七二號四百九十七元二角㈢三七號二百四十八元六角

副彩　五張各得洋五十元號碼如下　五七〇　六八三　四三七　四〇一　五六七

看賭露財

內地商人不知利害

數百元鈔票悉被刦去

▣麥底安路崗捕開鎗

一匪洞胸倒斃

浙江平湖新埭鎮源豐衣莊夥友孫永年(二十六歲)、奉店主命、攜帶鈔票洋四百元及本月二十九期計銀二百五十兩之本票一紙、來滬批貨、交付往來帳款、孫於二十五日抵滬、借寓五馬路老天福客棧內、昨晨七時起身、攜帶票洋、藏於袴內、欲往法租界老北門大街陳日新盛號付款批貨、於七點半時、行經愛多亞路公共租界方面一百六十二六十四號門前、見有匪徒五六人在該處擺設三四賭攤、正在興高彩烈、孫駐足傍觀、由一匪誘孫入局賭博、孫初卻之、旋由一匪云、吾代你押五元、迨開牌、即對孫說、代押五元已經贏着、你須將本錢取出照看後、方可配給、孫乃一時爲財所迷、見有現成之五元可得、不妨將自己本錢取出交與觀看、即在腰間取出報紙包一個、內鈔票壘壘、各匪見財頓起歹念、五六匪一哄上前、將孫軋住、搶刦孫之票洋、孫即大聲喊救、而各匪將款悉數搶去、攜贓四散奔逃、時附近之巡捕聞警趕來追捕、有一身穿毛藍布短衫嗶嘰藍布袴年約三十左右之匪、向法租界典當街朝南奔逃、至法大馬路轉西、至麥底安路折向北而逃逸、適被麥底安路口站崗之三六五號武裝巡捕孫兆崇瞥見、即行追捕、至麥底安路一百十九號何源通衣莊店門前、該捕即持步鎗對準匪之後背開放、中該匪後背、彈由前胸左乳上面穿出、立時身死、該匪之右手中尚持有大洋二元、小洋十六角、當由三六五號巡捕報告大自鳴鐘捕房、將屍舁入驗屍所、報由法公堂聶承審官驗明、委係因搶刦銀洋逃逸被捕追緝槍傷身死、查無屍屬、諭即拍照由堂收殮、

鎗決大盜

—桑海珊—

海盜桑海珊、海州人、年三十四、本係鹽梟出身、歷年聚衆二百餘人、有槍械百餘支、專在常熟崇明一帶江面與潘開渠等聯合、今年四月下旬 蘇省府開水上公安會議時、有四區十六隊隊長湯紀沾提議、收編桑之羽衆、民廳未准、湯暗與桑通聯、並擅將桑部全數收編、至六月二十八日常熟崑山太倉三縣水陸軍警在常熟開聯席會議時、決令湯隊長迅將桑部解決、湯仍置不理、後駐蘇州十四旅周旅長得二十八團第三營長電告、在徐六涇將桑部襲擊、遂派參謀長會同駐崑之錢團長赴常熟調查、時桑等已偕湯隊長至常熟縣政府自首、當經輾轉解至龍華警備司令部、迭次研訊、桑海珊宣判死刑、業於昨日執行槍決、

驗發商輪上果有煙土

蘇省水上公安隊第一區第三隊隊長李虎臣、近據密報、蘇滬班駛發商輪、時常運帶煙土等情、前日傍晚該隊長特率探長探員等馳往日暉港、會同該處巡官、果在該商輪船頭小房間內、搜出煙土大包八個、小包一個、計共二百七十餘兩、并拘獲土販李阿榮及船老大等二名、

武生李瑞亭門人

—十五歲童子曹菊朋—

犧牲生命於藝術

動輒毒打…善意？惡意？

敢問教師

台州人曹菊朋、十五歲、父早故、母曹陶氏、於三載前令其學藝遊歌、投爾藝於大舞台之武生李瑞亭門下、專習武生老生、今歲李赴蘇奏藝、將曹交其親戚伶人劉福初教習、劉性素兇莽、曹孩蠢愚、因而劉將其毆打、稍拂其意、即遭鞭撻、曹孩迫於師命、不敢抗違、忍聲飲泣而已、日前清晨、劉又向曹孩授藝、因拂其意、大施夏楚、致腿部等處受創頗重、時適有劉之家人李天保在傍親狀、心大不忍、將曹送往芝罘路三號永川醫院醫治、經醫生干振川驗視、孩已氣絕、遂由李天保回家復命、時曹母陶氏亦已聞訊、不勝悲痛、當報告新閘捕房、派探侯福林偕西探台維司前往永川醫院調查屬實、將尸舁入斐倫路驗尸所、昨晨報請臨時法院、委譚辛震推事蒞所驗明、升座公位、即據中西探陳述案情、謂此案發生後、曾往大沽將一一五〇號拘拿劉福初、詎劉已逃去、而李瑞亭亦在外埠、現捕房正在查究此案云云、繼由永川醫院醫生干振川投訴曹孩確係因被毆傷而死、去歲該孩因患咯血症、送至本醫院、由我醫愈、彼時我曾詢以起病原因、據稱因我學戲、稍一不慎、教師立即鞭打、並不給飲食、致有此症等詞、末由曹陶氏投案、請求伸雪沉冤等語、譚推事遂諭驗得已死曹菊朋、委係生前打傷身死、着其母曹陶氏具結領尸棺殮、諭捕房查究本案、

報告八主謀

楊雙喜案所獲兩人供出

灌醉而後殺之

許有許多利益

食言以致洩漏

去年十月十號、匯山捕房中西探捕在蘭路及楊樹浦路瀹春里後面 查得一支解男子尸體、舁入斐倫路驗尸所、經臨時法院委員檢驗得該尸體係被人謀斃後、將尸支解拋棄、當諭令地保棺殮、仰捕房詳查、嗣經捕房查得該尸名楊雙喜、江西人、年二十八歲、家住眉州路恒德里五百廿三號、前在某日紗廠爲打包工頭、但因兇手無從查究、前日有江西人陳炳生至總巡捕房向華探干金聲報稱、謂伊與死者前爲同事、與我得悉此案之兇手係江西人楊金山胡三元兩人、住眉州路五二二五號五三五號等詞、該探遂稟明捕頭、協同探目龍瑞卿西探目毛亞按址前往將楊胡二人拘獲、而楊則出洋十元向干探行賄、希圖買放、該探拒絕、遂將兩犯帶入捕房、詰據兩犯供認將楊雙喜謀斃不諱、惟供詞內多涉及陳炳生處、以故由探將陳扣留、將楊胡二犯管押、昨晨解送臨時法院、據捕房律師陳述案情、謂證人陳炳生在兩被告之供詞內、均有牽涉、故對陳應否提起公訴、請庭上裁奪云云、繼據陳炳生供、與死者同事、去年八月間、死者忽然失蹤、屢經探訪、消息杳然、日昨有同事江西人譚全生向我說、伊據胡三元述稱、楊雙喜係被胡與楊金山所謀斃等語、我聞之、即向干金聲先生報告、將被告等拘獲、今日譚亦在庭、繼由譚全生供、與死者亦屬同事、自死者於去年失蹤、迄今毫無音信、昨日偶向胡三元提及死者之事、胡即自稱死者實被伊與楊金山所殺、我乃告知陳炳生云云、詰之楊金山供、與死者及陳炳生等均爲同事、陳與死者同爲該廠工頭、去年四月、廠中因欲修理機器、故而停工以至七月、不料其時死者即將我等工人十餘名一律開除、而陳炳生亦遭同樣之開除、惟陳在該廠作工頭已有七八年之久、死者在廠祇一二年、此次陳被辭歇、五中非常忿恨、必欲將其處死而甘心、出事前三數日、陳即與我商議、後將死者在陳家內謀斃、其時我往陳家、見死者已爲陳等殺死而支解之、我將一手攜出、拋棄于瀹春里後面、此事實係陳之主謀等詞、又據胡三元所供與楊大致相同、惟稱出事之日由陳炳生與十餘人邀死者吃酒、將其灌醉而後殺之、但當時我並不在場、祇於事後拋棄死者之手一只、而陳對於謀殺之後、允我許多利益、囑我勿要聲張、現陳自食前言、故向譚全生言及等語、經周先生庭長核供、諭兩被告還押、陳炳生交五百元保、本案改期再訊、

南京路 麗華公司大減價廿五天

二樓 疋頭部

花素駝絨 每尺[illegible]

全毛嗶嘰 每尺五角

新式綈緞 衣料一律八折

巴黎緞 旗袍衣料每件一元

函授 面授 保證成功

催眠術

催眠術功用一斑

[illegible]

催眠游戲

[illegible]

備有章程刊物如承函索即寄送

中國心靈研究會啓 上海北四川路西寶興路廿五號A洋房

殺妻滅跡報中風

虹江路離奇慘案

保衛團隊長沈福良闖禍逃匿

焚去血衣 傷痕貼橡皮

三度檢驗始明眞相

前晨閘北虹江路忽發生一殺妻慘案、情節極爲離奇、爰將調查所得彙誌如次、

▼父子略歷…… 寶山縣人沈福良、四十歲、開設大賚汽車行於北四川路、兼任閘北邢家宅路淞滬保衛團第七隊隊長、家住虹江路一百卅五弄五號、生有一子名冰鳳、年二十、畢業於南方中學、現充南強中學教職、爲人極瀟洒、酷嗜京戲、入紅社票房習戲多年、業已成名票友、冰鳳娶妻胡氏、年華十九、方於去年成婚、伉儷綦篤、

▼各有外遇…… 沈福良之父已故、母尚健在、其妻邢氏年卅八歲、去歸初極和好、後因沈在外戀一婦、是感情於破裂、時生勃谿、而邢氏亦在外結識一男子、以與沈相抗衡、沈乃控於法庭、訴請與氏離婚、法官諭令和解、勉强了案、而沈視氏益如目中之刺、累月姘婦處不歸家中、氏亦愈形浪蕩、於是聲名狼藉、沈亦無如之何、

▼午夜槍聲…… 沈家住宅係平房兩間、入門爲天井、轉灣爲客堂、左首即沈夫婦及沈母之臥室、沈之子媳居客堂西首房中、另有一間爲傭婦所住、前晚十一時三刻、沈子由外回家、見祖母及父母房中電炬已熄、料已就寢、即入已房安睡、詎至二時許、沈房中忽發生槍聲、邢氏被人擊斃、共中兩彈、一彈由後入、胸前穿出、一彈由頭部左太陽貫穿右太陽、

▼殺之者誰…… 邢氏果被何人所殺、經多方調查、結果則兇手即其夫沈福良、蓋沈是晚先回家就寢、氏則在外未返、至二時許、始姍姍歸來、沈在席上厲聲云、汝又在何處與姘頭開房間、氏怒答云、我與姘頭開房間干爾底事、沈既爲保衛團隊長、家有手槍、即取槍向氏擬之云、我開死你、氏答諒爾不敢、詎沈竟發槍、彈中其腎部、又一槍中其頭部、頓時斃命、

▼焚衣滅跡…… 沈爲一時之怒、將妻槍殺、事後知難逃法網、翻悔不已、至天明、乃將房中血衣等盡行焚燬、圖滅其跡、並將氏屍兩處傷口用橡皮膏粘住、陳屍於床上、大門嚴扃、禁人出入、以免事洩、自己即行避匿、至昨日上午、其家人將衣衾購就、派人赴該處五區一分所戶口異動登記處謊報、謂氏於二十分鐘中中風身死、

▼三驗始明…… 該所長疑之、即飭衛生巡長往驗、因傷口被膏藥貼住、難得驗明、回報所長、復電衛生局派醫師到來相驗、亦無結果、衛生局乃史電地方法院、於下午四時、委派檢察官蒞場、檢驗多時、將橡皮膏藥揭去、以火柴梗探其傷口、始驗明係生前槍傷身死、斯時其子等亦知不可隱、諉稱係被仇人殺害、檢察官詰悉沈已避匿、乃諭緝沈到案核辦、

無賴惱羞成怒

攔路調戲逞凶

鎭江人戴同珍、二十三歲、與其妻王氏(二十一歲)同居在大南門外問道橋一號、戴在董家渡大中織襪廠內爲機匠、王氏亦在該廠爲女工、前晚九時許、氏放工歸家、行經中途、陡遇無賴王小寶等數人、上前攔住、任情調戲、氏嚴詞斥責、王等因羞成怒、竟然揮拳向氏猛擊、以致跌仆於地、傷及頭面、鮮血淋漓、當被巡邏警查見、祗將王拘獲、遂帶同一區一分所解究、

調戲不聲張 誤爲有意

—夤夜趕來强奸未遂—

—單身交涉糾衆毆傷—

住居滬西憶定盤路諸安浜唐家弄內之潘六順、通州人、其妻林氏、三十九歲、向在紗廠作工、徐娘雖老、風韻猶存、近來忽有住居大西路之張金山、時向林氏調戲、氏以顏面攸關、忍不聲張、乃張誤爲有意、突於前晚趕至氏家、見其夫不在、竟欲强奸、該氏大聲呼喊、張即遁去、昨日潘得悉、前往向張交涉、張即邀集三四人、將潘兇毆、潘受微傷、林氏因即鳴警到來、張金山業經逃逸、當將其兄張金生及帮兇三人一併拘獲、帶回六區警署、經段區長詢問一過、判候拘到張金山再究、

分別八月腹大如鼓

指妻不貞證據何在

前業拉黃包車之鹽城人沈小狗子、二十三歲、住閘北大統路北草棚內、本年廢歷二月間、隨友人出外當夫役、前晚八時許、沈忽由南京搭火車歸家、見其妻徐氏(十九歲)腹已降然、心頗懷疑、以沈出門時徐氏並未懷孕、故彼者爭嘵、昨日上午十時許、扭至淞滬保衛團二十三支團第二隊、徐氏稱、沈出門時已受孕、惟當時不知、現在約有八個月身孕、實係沈小狗子所有云云、惟沈堅不承認、謂徐氏必定不貞、該隊核供、以二月至現在剛纔八個月、沈小狗子疑妻不貞又無證據、斥令退去不理、

白濁

全球馳名淋濁神藥

法國山得爾亨利白濁丸

全世界各埠藥房均有出售

此丸係法國著名一等醫學博士亨利醫生數十年悉心研究及經驗之結晶處方公開藥性王道千穩萬安有百利而無一弊服法簡便功效奇偉凡一服切白濁淋症均可治到病除若病根已深連服數瓶即可澈底掃除永不復發瓶內載有華文仿單服法詳細說明購者注意

總經理 上海十四路A字一號 洋涇浜[illegible]

香港皮鞋公司

電話四二四八九

祗此一家 並無分出枝店

單沽門市 從無上門兜售

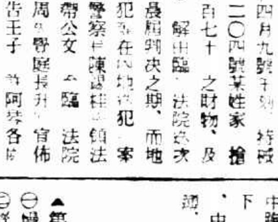

彈簧皮鞋步履如飛

經濟耐用保樣無欺

提防假冒諸君謹記

北四川路武昌路口

全昌

君欲配上等合光眼鏡乎？

請戴全昌眼鏡定能使君滿意

該號始創發明改良驗光

在中已歷三十餘年

向抱多賺薄利主義

上海英界三茅閣橋西首愛多亞路一八四號

死有餘辜

文殿鰲親手撕票

如果屬實……

法官親自密查

張學禮省釋

南車站場車頭目楊榮寶之七歲子二毛、被綁匪撕票、支解在車站附近河浜內、後經鎭江公安局拘獲綁匪正犯盧世階李大洪子並嫌疑犯徐世階張學禮等四名、由盧等供出是上海楊樹浦厚生紗廠司閽幹文殿鰲起意、並爲親手撕票之人、法院因命警長楊德山督警將文拿獲收押、並又派警往鎭江將盧等四犯迎提歸案訊辦、惟承辦本案之楊文靖檢察官以獲案匪犯盧世階李大洪子均衆口一詞、指文殿鰲爲起意主犯、肉票即藏在其家、並由文撕票、盧世階移屍至南站、而加殘惡之支解等語、如供屬實、文死有餘辜、檢察官爲期無枉縱起見、乃親自往文服務處所之左近及屠等供出其家之左右迭次秘密調查、又知張學禮係盧世階之二房東、因在其家拘獲、實所不知、故昨日飭傳楊榮寶全案、說明原因、張省釋、其餘多犯嫌疑甚大、均待偵查、

小木橋路盜刦

先後緝獲數人

滬西龍華路小木橋路王家宅張中生家、二十五日晚九點一刻、突被盜匪[illegible]人、刦失[illegible]、報經該管保衛團十二支隊分防所、由王教練官率同排長團員等兜拿、當場拘獲盜匪吳春發一名、供出同黨匿跡處所、昨日上午九時、乃往閘北共和路海昌、合利黃包車公司拘獲盜夥殷渭才[illegible]、沈通田[illegible]紅蓮四名並在嚴盜身畔抄出事主金鎖匙一個、[illegible]赴大統旅館續獲盜黨張四及嫌疑犯史起洪[illegible]等、一併帶至隊中、訊供一過、當即備文移送淞滬警備司令部訊辦、

形形色色

犯案纍纍

[illegible]王朝榮、上月廿四日[illegible]被捕拘解臨時法院訊判[illegible]罰金二十九元[illegible]

[illegible]

浮屍待領

[illegible]

定罪後之盜犯

王子元等十名

中地院提去訊另案

[illegible]

香煙冒牌

[illegible]

今日引翔鄉賽馬預測

▲第一次(七弗郎)試跑賽 ㊀慢來和 Merry Leader ㊁群具康 Pop Corn ㊂火倫 Home Run

▲二次(半哩)短跤賽 ㊀賀喜衣 Wedding Eve ㊁太宮 Tien Koong ㊂亞而大蒙 Old Diamond

▲第三次(一哩)青年新馬賽 ㊀[illegible] Bombing Plane ㊁[illegible]皮而 Long Bill ㊂[illegible] Consignmen

▲第四次(四分之三哩)拍賣賽 ㊀茄來別 Gay Lad ㊁慢來鄧司 Merry Dancer ㊂亞立白南 Olibanum

▲第五次(一哩四分之一)老馬賽 ㊀黑衛翁 Hurry On ㊁倫卡色而 Grand Castle ㊂蒙脫勃來克 Mount Blanc

▲第六次(九弗郎)當年新馬賽 ㊀亞而撕拉夫 Old Triumph ㊁[illegible]拉夫 New Life ㊂考雷 Courage

▲第七次(一哩四分之三)搖會馬聖立治賽 ㊀阿特林 Adalin ㊁色白奧司[illegible] Sub Astral ㊂好立好克 Hollyhock

▲第八次(一哩)平力賽 ㊀慢來巧浦 Merry Chap ㊁反羅歇浦 Follow Slip ㊂河南 Honan

▲第九次(一哩)平力賽 ㊀亞而勿林 Old Friend ㊁元色女 U.7 ㊂潘去拉夫 Punchinello Life

▲第十次(一哩四分之一)搖會馬賽 ㊀英脫的夫 Interruptive ㊁康門司門 Commencement ㊂會士騰色根 Wisdom II

商場行市

洋厘略見鬆動　銀拆早平午萎

▲洋厘　昨（二十六日）厘市略見鬆動、交易較少、票額較頂一百餘萬、各銀行各帳做開共有二三百萬、各路用途尚屬不寂、同業有進出、而人心平穩、早市出小去三毫七忽半、為七錢二分〇七毫半、午後復見回一二毫半、計為七錢二分厘、比較廿五日又降一毫二忽半、江南小洋同加一毫二忽半、上下午同為六錢一分九厘一毫二忽半、廣東雙毫早市開出升上三毫七忽半、計為五錢九分九厘七毫半、午後又加二毫半、復至六錢之關口、較前午回縮六二忽半、銅元回長一千文、計大數四百〇九千文、衣牌回升八文、計二千九百五十文、角坯二百四十五文、貼水五十文、

▲銀拆　昨為星期六、各銀行循例收息半天、所有進款均在午前、收進各款仍有六十萬、各行莊收解不旺、故二百萬左右、華商各莊仍解不旺、拆息早平午萎、上午開出加二分、下午開出一錢九分、銀根一錢九分、下午小九分、七錢（一錢）、七錢星期五又跌七分

外匯勢平

昨逢週六、外匯僅半日市況、進出各牌祇有香港回强一分、計七錢九分七五、然無正式市面、又日金、一二五、計八錢八分八七五、餘無變化、又意大利改至一千〇四十六和拉、瑞士二百八十二福郎合、大條送長、英兌勿更、歐市平和、買戶不寂、至於本埠外匯似無變動、蓋金價已日趨回頭、自早市已跌至四百二十兩有（惟漲勢甚短）即已上升、乃買方見參、人心易好、終則和平、與前大彷彿焉、而各方銀行均屬稀少、華商以英金少數出入、美金亦祇銀行互做十餘萬元、日商由金業中售出一百萬元、亦買進數十萬元、銀行若三井三菱之達老花旗等均有買進、正金中國等亦轉出、而午前收市、比諸前日金祇升半、市面平靜之勢、

▲英匯　內盤僅以六二五上落、英金長六二五、美金長六二五、

大條近遠俱長

昨據倫敦電訊、大條近期長一二五、為廿三便士一二五、（合英金二先令三辦士一二五）遠期亦長一二五、計廿三辦士一二五、特別戶頭少數買進、市面平平、又接紐約電訊、續長一二五、為五角〇一二五、美對英亦回降三二份之七、七分三二份之二七、美對英九、為四八角七分八二五、日英仍一先令十一辦士五六二五、倫敦美金亦同加另六二五、

半日金市

一兩半上落

昨（二十六日）標金市況、以銀條見跌、實力並多、早市即硬、午後漲市雖復、早市開盤票開□□、[illegible]

▲美匯　內盤甚平、只有六二五伸降、交易清、上午十一月出價五十五元二五、進價五十五元三七五、十二月出價五十五元六二五、正月五十五元八七五、進價五十六元、四月價五十五元一八七五、又價與仲友十二月五萬元、七五、收與早似

▲英匯　內盤僅以六二五上落、英金長六二五、美金長六二五、

▲東匯　內盤略有鬆疲、早頗穩、後見疲、午刻平定、半日間計有三二二五上落、華商交易並暢旺、上午十二月出價八六一八七五、進價八六〇六二五、安達三井等買去十二月二三十萬元、價八六一八七五、又買正月十萬元、價八六〇六二五、正金十二月份五萬元、價八六四三七五、安達進十二月十萬元、價八六三二五、東亞出五萬元、同價、正金出十萬元、價八六三二二五、老花旗進一月十萬元、價八六一八七五、安達出十二月五萬元、價八六四三七五、三井進下月份二十萬元、價八六六五、乃金價以在二十一兩六七錢、午收十二月出價八六四三七五、進價八六三一二五、元月出價八六三二二五、進價八六六、一八七五、近期出價八六六八七五、進價八六六二五、下午乏市、

粉麥小

平民稿音

▲標粉　昨日交易上下午開盤、因外國消息、小麥價昂、現麥來電、計小四角五分、雖然有所傾銷、初開形勢極不利、本月份跌落三錢、以後現貨方抵補、乃又回至二兩三錢一分五厘半、其他各月均同上落、客幫有原料之買、小廠家則抵近期遠期較賤、國外粉來源缺乏、坐失利權不少、皆係外粉大量湧進、不顧滯銷、坐望耶、或因原料進口貨、影響甚大、當局者急宜為國產市場計、於今日世界商戰之中、俾不致外溢、記者觀於外商侵略之可畏、以忍痛犧牲之、處處更須機變應時、如此則戰爭不勝之理、利權不致外溢、記者觀於外商侵略之可畏、特誌數語、甚望我粉麥廠家深長思之、幸勿再蹈去年覆轍也

▲標麥　昨日上下午開盤以外麥遠期雖轉佳、現麥繼續暴跌三元之巨、誠屬可驚可駭、市上人心、更趨恐慌、賣戶固多、受主乏人、今日祇成交二十八車、客幫日標麥已小去一錢以

上海股票行市

（十月二十六日開盤）（銀本位）

名稱	買	賣	名稱
柯達	一〇〇〇〇	[illegible]	九五〇〇
司牌	[illegible]	[illegible]	[illegible]
其餘各行	[illegible]	[illegible]	[illegible]

橡皮市面

新加坡價　三角二分
倫敦價　九辦士半
紐約價　一角八分八厘七五

市價一覽

十月二十六日（星期六）市

▲現紗交易仍不失望、惟以人心見淡、方、比較活動、市面呈平疲之狀、日四川穩進九百包、青島廣州汕頭內地廈門、野雞、牛莊、寧波、蕪湖、福建等共進八百零五包、同行交易二百包、賣小一錢五分之譜

紗市平疲

棉紗市況、紗布交易所十六支人鐘標準、先因散戶閒出而跌、但後、穩、積、趨進而轉堅、結果小三錢、市面、向大無屬反守勢、目前強跌、均鮮發展之能力、茲錄收盤行情比較如後、

期別	價	漲落
十月期	一七〇〇	大二〇
十一月期	一六八〇	小〇〇
十二月期	一六四〇	小〇〇
一月期	一六四〇	小〇〇
二月期	一六二〇	小〇〇
三月期	一六二〇	小〇〇

現紗市況平淡、銷花到六百五十包、通祇到一千六十包、大幫販進平穩、陝花一千件、價三十兩、十二月送廠、三十六兩二錢五、送廠、大廠進陝西花一百四十八件、

棉市仍無起色

昨（念六日）紗粉棉市、始仍無起色、標花開盤先利殆盡、空頭回跌、但後以空頭補進、及同業買而、計各月期大一個半價、穩、利物浦棉市十月期小一〇一、〇、十二月期各小〇八、價十一〇、三月期小普、棉市跌形平疲、計平布賬小一羅比、孟買綿小二羅比、孔洛去小二羅比、

本埠棉市仍無起色、棉花交易所標準紗市各月期小價至二錢五分、

期別	價	漲落
十月期	三一〇	大一五
十一月期	三一〇〇	大一〇
十二月期	三二五	小〇〇
一月期	三四〇	小一五
二月期	三三〇	小一〇
三月期	三二五	小〇〇

▲現麥　昨日麥場、以連日麥價鋼鐵跌、雖甚可畏、粉銷不起、並嘆之一暇、過於慘淡、而一般貨主、觀此內憂外患情景、求脫之心、十分急切、然而買者全無、亦莫可如何、照紙中斷斷貨、漢口蘇麥子四百包、價好至四兩三錢六分

▲麩皮　麩皮市面、[illegible]後市之鈍小、自在意中、[illegible]民福實出、結果十月份計小三分、每四兩四錢二、十二月份原盤、五錢二、十一月份原盤、每四兩六錢二、一月份未開、一月份反好一分、每四兩六錢九分、三月份小一分、每四兩七錢、

▲十月二十六日上午成交價

名稱	開盤	收盤
英機車	九〇〇	[illegible]
[illegible]	[illegible]	[illegible]

各國金銀行價

津星期六午後例停息

名稱	買價	賣價
[illegible]	[illegible]	[illegible]

國外匯票

（上海錢業公會報告）

名稱	價
倫敦電匯	二先令[illegible]
倫敦即期	二先令[illegible]
倫敦四月期	二先令四辦士十五六二五
紐約電匯	四十五元
巴黎電匯	[illegible]
德國電匯	[illegible]
日本電匯	[illegible]
香港電匯	[illegible]
新加坡電匯	[illegible]

國內匯兌

（錢行公會報告各省匯市）

地名	價	地名	價
北平公估	一〇一六五〇	天津行化	一〇三四〇〇
北平老平	九九八五〇	成都老平	一〇〇三〇〇
漢口洋例	一〇二二五〇	漢口洋例	七二五〇
北平銀元	一〇一〇五	天津銀元	一〇二五
青島銀元	一〇一〇〇	成都銀元	九九六五
萬縣銀元	一〇五五〇	福州銀元	一〇三八〇
廈門銀元	一〇二七〇	南京銀元	一〇〇一〇
		大連銀元	一〇三五〇

金市

名稱	價	名稱	價
汕頭銀元	一〇三〇〇	南昌銀元	一〇一〇
漢口銀元	一〇三〇〇	安慶銀元	一〇九〇
蕪湖銀元	一〇二〇〇	長沙銀元	一〇四〇
九江銀元	一〇二八〇	天津銀元	[illegible]
杭州銀元	一〇一〇〇	哈爾濱銀元	[illegible]
長沙銀元	一〇三〇〇	太原銀元	[illegible]
徐州銀元	一〇〇〇〇		

銀洋錢市

[illegible]

蘇州金銀錢市

[illegible]

上海華商紗布交易所

（十六支人鐘標準）（一千包）

[illegible]

上海麵粉交易所

（兩本位）

[illegible]

上海華商證券交易所

（元本位）

▲上午做開行市

名稱	期別	開盤	收盤
七年長期	十月期	[illegible]	[illegible]
整理六厘	十月期	[illegible]	[illegible]
續發二五	十月期	[illegible]	[illegible]
善後短期	十月期	[illegible]	[illegible]
關稅庫券	十月期	[illegible]	[illegible]
金融長期	十月期	[illegible]	[illegible]

上海證券物品交易所

▲前市和貨證券市況（元本位）

▲後市現貨證券市況（元本位）

[illegible]

滬南米市

昨日南河下各米市價如下

[illegible]

滬北米市

[illegible]

糖市

每擔

[illegible]

船期

▲進口輪船報告　十月二十六日

紐約棉市

利物浦棉市

孟買棉市

現貨麵粉

外洋輪船報告

▲英國倫敦班　▲舊金山班　▲西雅圖班　▲德國亨堡班　▲法馬賽班　▲香港小呂宋班　▲瓜哇班　▲溫哥武班　▲意曲里班　▲印度孟買班　▲青島大連班　▲神戶長崎班

口岸輪船報告

▲甯波班　▲長江班　▲定海石浦海門班　▲通州揚州班　▲溫州班　▲海州班　▲北洋班　▲南華班

滬杭甬鐵路行車時刻表

站名	下行車	車次	站名	上行車	車次
北站開	8•00	特快車	閘口開	6•35	快車
	9•00	快車		9•35	特快車
	9•35	三等車		9•55	三等車
	3•15	特快車		2•10	特快車
	6•00	快車		5•15	快車
南站開	8•10	特快車	杭州開	7•00	快車
	9•10	快車		9•55	特快車
	9•50	三等車		10•30	三等車
	6•10	快車		2•35	特快車
				5•40	快車
松江開	9•26	特快車	長安開	8•02	快車
	10•33	快車		10•49	特快車
	11•33	三等車		11•49	三等車
	4•22	特快車		3•29	特快車
	7•33	快車		6•44	快車
嘉善開	10•12	特快車	硤石開	8•37	快車
	11•22	快車		12•36	三等車
	12•52	三等車		4•00	特快車
	8•26	快車		7•19	快車
嘉興開	10•44	特快車	嘉興開	9•20	快車
	11•57	快車		11•58	特快車
	1•27	三等車		1•29	三等車
	5•35	特快車		4•40	特快車
	8•58	快車		8•03	快車
硤石開	11•19	特快車	嘉善開	9•44	快車
	12•32	快車		1•59	三等車
	2•10	三等車		5•08	特快車
	9•35	快車		8•30	快車
長安開	11•54	特快車	松江開	10•38	快車
	1•13	快車		1•09	特快車
	2•58	三等車		3•08	三等車
	6•42	特快車		5•57	特快車
	10•14	快車		9•22	快車
杭州開	12•50	特快車	南站到	11•50	快車
	2•25	快車		4•45	三等車
	4•20	三等車		7•05	特快車
	7•38	特快車		10•35	快車
	11•20	快車			
閘口到	1•05	特快車	北站到	12•00	快車
	2•40	快車		2•10	特快車
	4•40	三等車		5•00	三等車
	7•50	特快車		7•15	特快車
	11•35	快車		10•45	快車

注：表內特快通車係滬杭直通特別快車

附撲滅西北叛逆宣傳要點

[illegible]

食猪肉者注意

猪肉肥膩、不宜於衛生、愛食猪肉者、從此咳嗆頓起、呼吸不暢而氣喘、肺臟產生多量痰液、支管被頑痰阻塞、誠有莫大之危險、

保肺飴漿

乃保養肺臟之恩物、功不論新久咳嗽、力入肺、起化學作用、立潤肺止咳之藥、分多年氣喘、立服立效、神請速試服、即劃除黏痰化為水、奇效如

每月保肺飴漿大瓶二元、中瓶一元、小瓶五角
上海四馬路中　太和大藥房發行
各埠分店及各藥房均有出售

天津馮氏斷癮救苦金丹

中央衛生試驗所化驗　內政部註冊

▲天津特別市　▲山西省　▲漢口市　▲太原　▲上海

天津法租界天祥市場　馮峻芝堂啓

治咳專家　唐拾義　防癆久咳丸

上海愛多亞路西路　每瓶一元　世界各埠均有出售

專接行李　送車站　車租每時四元　隨帶搬夫四名
上海搬場公司　第二分行　河南路橋堍　電話一八八七七號

上海銀行公會會員
上海四明商業儲蓄銀行

性病治療院
▲遺精貧血嗎？　▲腰痠背痛嗎？
一女性方面
附售痢疾水瀉丸
[illegible]
診所　中央旅館對過

中國通商銀行總行廣告
本行創辦前清光緒二十三年、招集股本銀五百萬兩、實收銀二百五十萬兩、[illegible]
電話經理室一〇五九三

新式保管箱庫
[illegible]

今日戲目

□電影□

常中義務娛樂會

- 卡爾登　夏令配克　軍人之子
- 光陸　白花大盜
- 大光明　琴心淚影
- 奧迪安　群芳大會
- 卡爾登　孽海驚濤
- 愛普廬　飛行將軍
- 北京　狂風暴雨
- 上海　美人關
- 百星　風流劍客
- 萬國　乾隆游江南
- 中華　艷舞一宵記
- 世界　中國第一大偵探
- 中山　全部粉粧樓
- 通俗　天河
- 卡德　乾隆遊江南

▲舞台劇▼

- 大舞台　頭本神孝俠　全本逍遙津
- 天蟾舞台　六本封神　高家店
- 共舞台　趙五娘　同惡報
- 上海舞台　全本打漁殺家　八本開天闢地
- 更新舞台　七九本白蛇傳

十八年十月二十七日 OCT. 27, 1929.
每逢星期三星期日隨時報附送
第六百零七號

圖畫時報

徵求國際國家地方社會紀事 名人 閨秀 科學 體育 遊藝 時裝 美術 考古 遊覽 古跡 名勝 風俗 人種 動植物以及種種珍奇特異照片 凡足以增閱者之興趣者 本報異常歡迎 酬金從優 如有必須寄回之照片 請於背後寫明住址 以便檢還

兩國手於十月二十日在上海比賽網球
TWO CHINESE BEST TENNIS PLAYERS HAD THEIR GAME ON OCT. 20TH IN SHANGHAI.

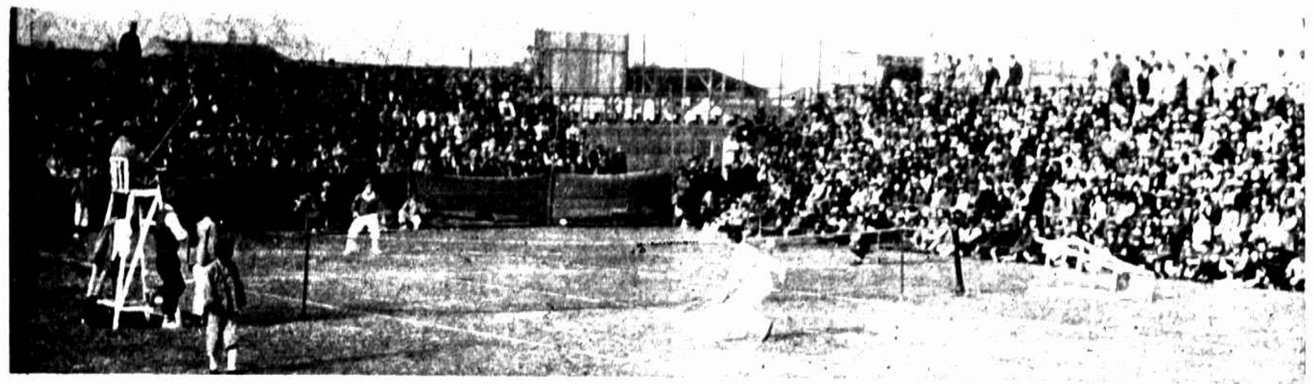
球場比賽情形 (張有德)
Their playing.

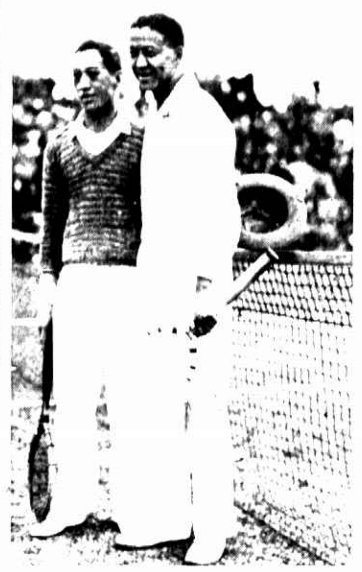
林寶華(右) 邱飛海(左) 張有德
Khoo Hooi-hye (left) Lum Pao Hwa (right).

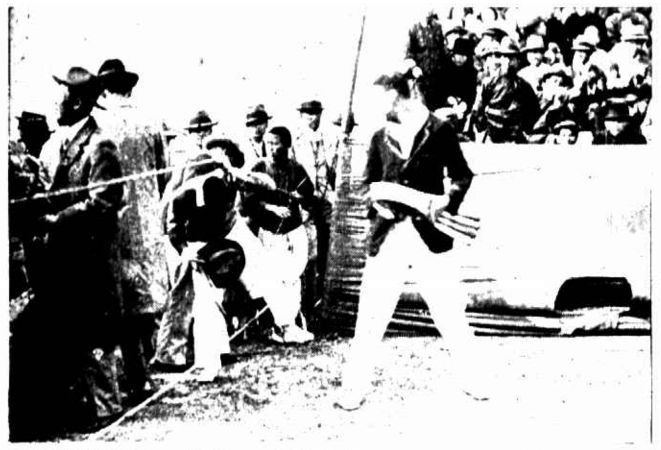
林邱入場時情形林回顧邱從繩中鑽進 (張有德)
Their entering; Lum looking back and Khoo coming from under the rope.

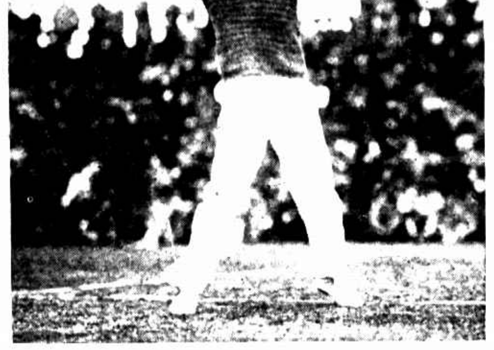
邱飛海發球姿勢(二) (張有德)
Khoo's serving. (2)

邱飛海發球姿勢(一) (W)
Khoo's serving. (1)

來賓紛紛入場 (張有德)
The crowd

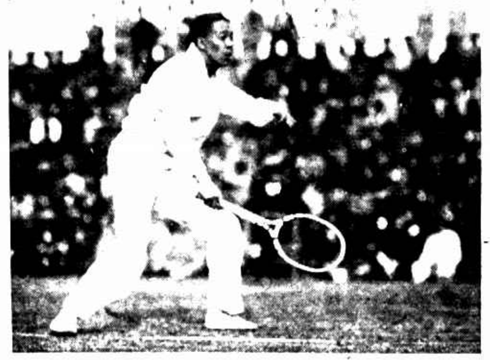
林寶華候球斬劈 (張有德)
Lum ready to cut.

林寶華發球後 (W)
Lum after serving.

與邱飛海同來之林文蘇有克林之雄心 (張有德)
Lim Boon-soo, Khoo's companion & Lum's rival, is very hopeful to get supremacy over the self-conceited Lum in the unfinished game, which favors Lum by the score of set 2—1.

林寶華以三對一得勝歸去 (W)
Lum, having won the game, says with pride, "My season is closed." (?)

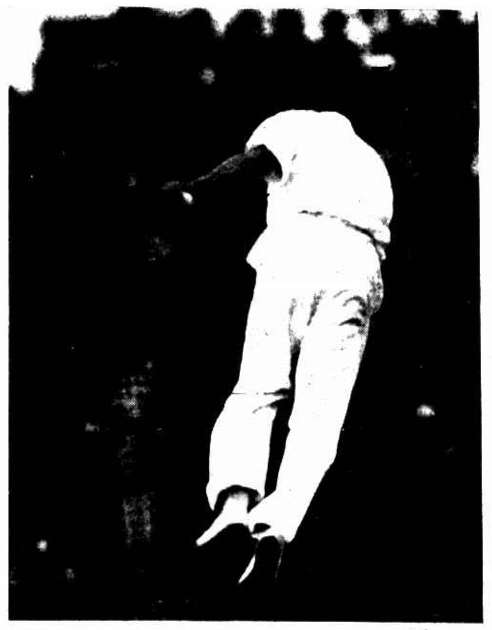
林寶華躍起攔網 (W)
Lum running to the net for volley.

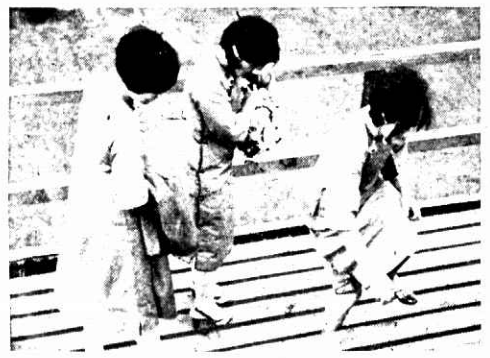
來賓拾級登看台 (張有德)
Spectators mounting the grand stand.

市一女子排球會各隊隊員 該會已於昨日開幕
THE GIRLS VOLLEY BALL TOURNAMENT WAS HELD IN THE PUBLIC RECREATION GROUND YESTERDAY.

民立女校隊 (陳萬德)
Ming Lih team.

務本女校隊 (陳萬德)
Wu Pen team.

中國女體專隊 (陳萬德)
Team of Chun Kuo Physical Training School for Girls.

兩江女體專隊 (陳萬德)
Team of Liang-kiang Physical Training School for Girls

上海女中隊 (張有德)
Team of Shanghai Middle School for Girls.

南洋女專隊 (陳萬德)
Team of Nanyang Physical Training School for Girls.

杭州美術行
營業要目
五彩錦繡 西裝襯衫 織錦坐墊
絲織風景 新花領帶 五彩壽喜
本行開設新市場北四川路花市路口 附郵五分 電話西北三四二九一六號

「五彩錦繡之一」

「風溪」——每幅五角——

都錦生——禮品
允推富麗堂皇！

德商禮和洋行照相部
敝行前發售大廉價業已售罄恐未週知特此聲明

蔡司伊康照相另件
詳細樣本○承索即寄○
暗房用具
如紅燈—(分用火油・洋蠟・電光等)多種—
沖洗盆—有玻璃・磁・橡皮・洋鐵等類
曬夾—各種大小俱備
裁紙刀—純鋼製鋒利無比
照相藥品—顯影・定影・加厚・減薄・着色等多種
藥水・藥粉均有

英明照相館
代客沖洗不取分文
精究放大
南京路P五二八號電話六二二七二

天平牌永固跌表
百跌勿壞
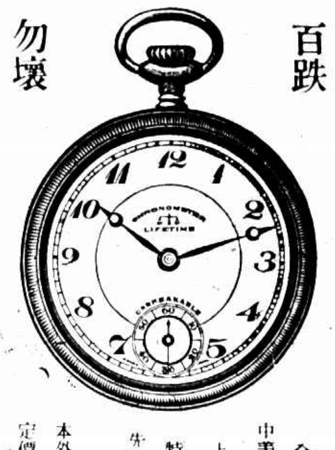
全中國總經理 中美鐘表公司 上海南京路石路東
特約經售處 先施永安新新
分銷處 本外埠各鐘表店
定價每只二十元

王開照相館
南京路中市
電話六一二六五

冠生園飲食部
為海上最完備之飲食店
衛生價廉 四分部
廣州酒菜部 著名隨意小吃 全席宴會
飯食粥品部 著名廣州鍋飯 魚生肉粥
麵食點心部 著名伊府鍋麵 奶粉豬油包
冰室飲品部 著名汽水夾餅 淇格冰淇淋

歐美服裝專家
男女結婚禮服出租
亨利洋服公司西華德路七號天潼路口
第一支號在南京路黃浦灘口沙遜房子
第二支號中國青年會
第三支號靜安寺路萬國青年會
HENRY THE TAILOR

凡拉蒙
主治牙痛及一切疼痛
各大藥房均有出售
上海德商先靈洋行

雲岡石刻
CARVED STONES IN YUN-KON SHAN, SHANSI.

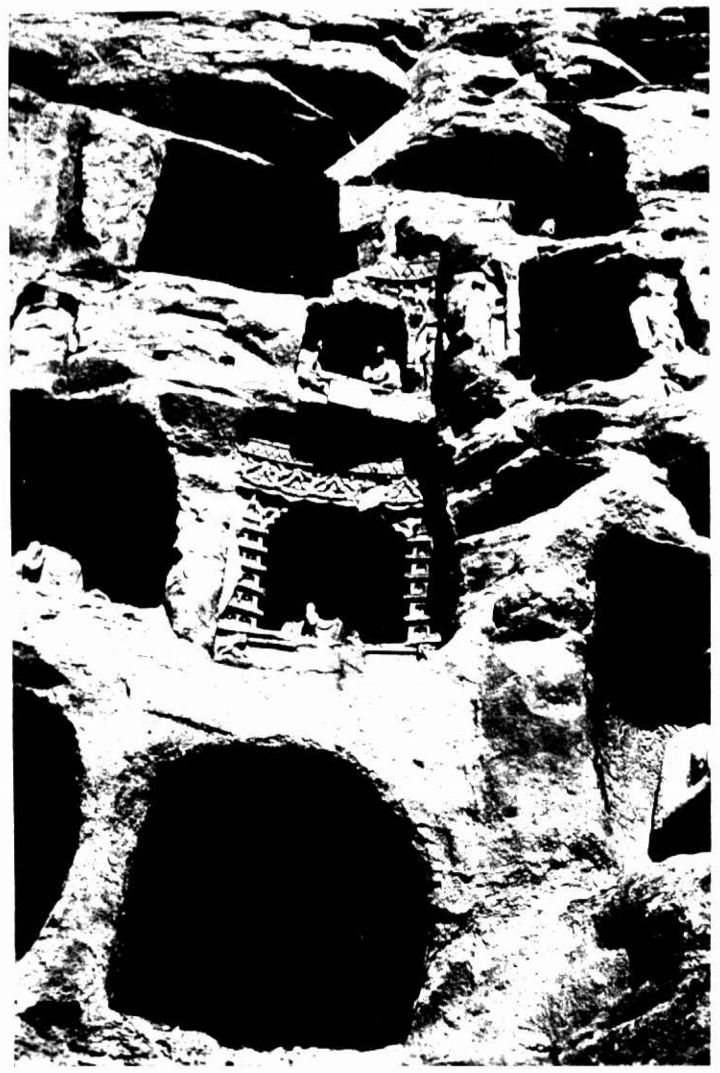

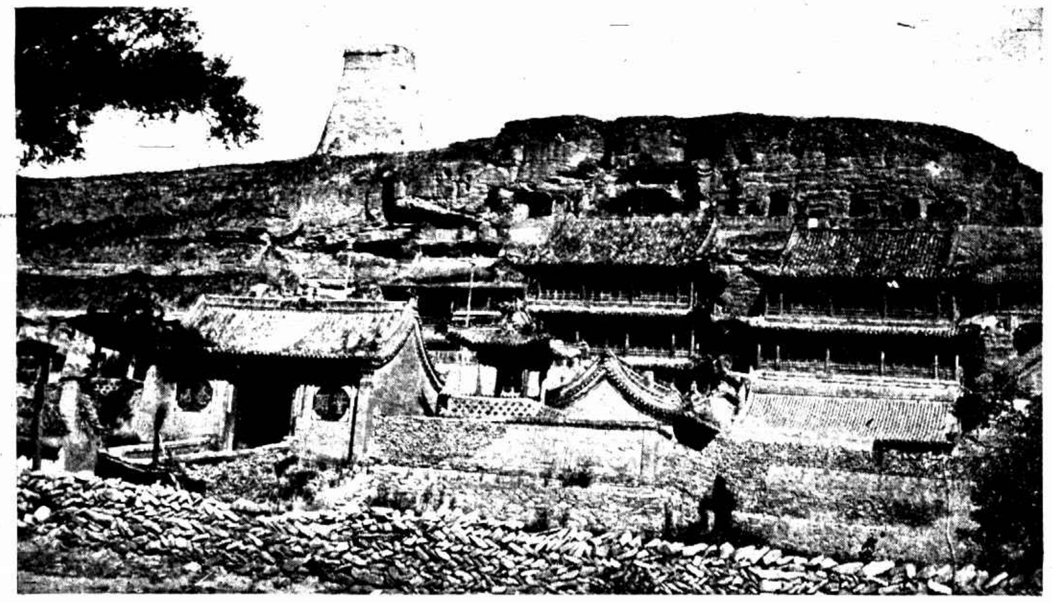

山西大同府雲岡山石刻為魏□遺作共有石佛十二萬餘工匠來自西域作風含有印度波斯意味幾年來已失石佛五萬餘最近又為無知者竊去佛頭九十餘枚得此圖片利 （張志讓）

These stone buddhas images 120000 in number were made in Wei Dynasty 386— 9 by sculptors come from western border. But it is so unfortunate that more than 0000 images were stolen and recently the theft was once more happened with a result that over 90 heads were taken away.

Agfa
BILLY
The Small Pocket Camera

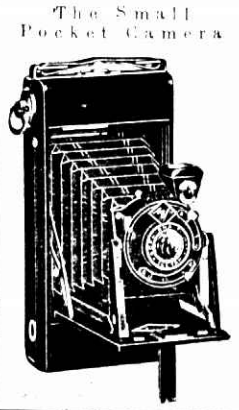

必利
最新式廉美的卷片鏡箱
各埠照相材料店號均有出售
說明書函索附郵四分即寄

網球場上一瞥 (接第一版) A VIEW OF THE TENNIS COURT.

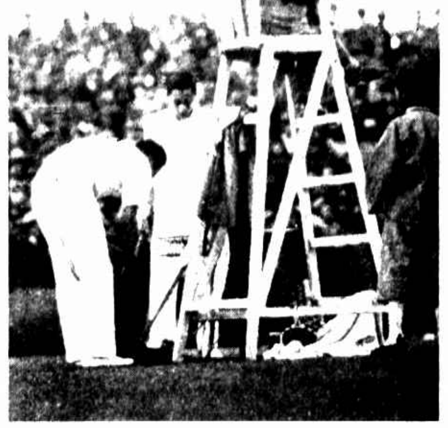

邱林於戰中略作休息
Khoo and Lum in the interval of rest.

邱林比賽前雙方擲拍擇地準備應戰
Choosing side.

觀賽之崇德皇后陳倩文女士 (W)
Spectators (1) Miss Chen Chi wen, Queen of Chun-teh Girls' School.

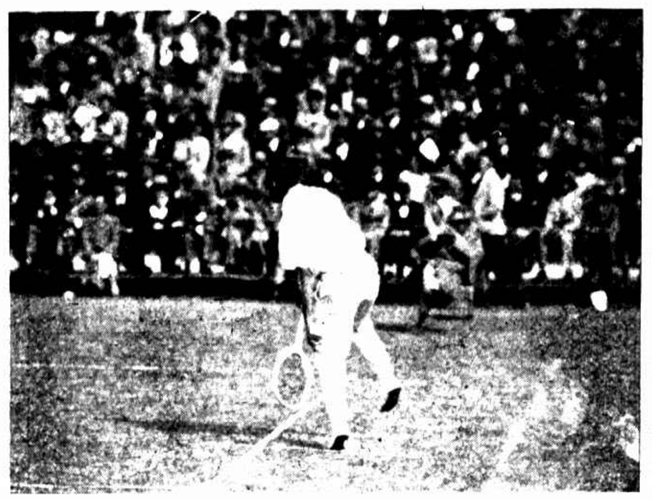

邱飛海窺探敵情以備猛抽
Khoo ready to drive.

縱橫平津之小將強東潘克服江道章
A. L. Rumjhain, a famous tennis player in North China, beats Paul Kiang at Shanghai

② 醫學照相系丁惠康偕其妹丁蘭汾女士觀賽 (W)
Tin Wei-kan and his sister Tin Lan-feng.

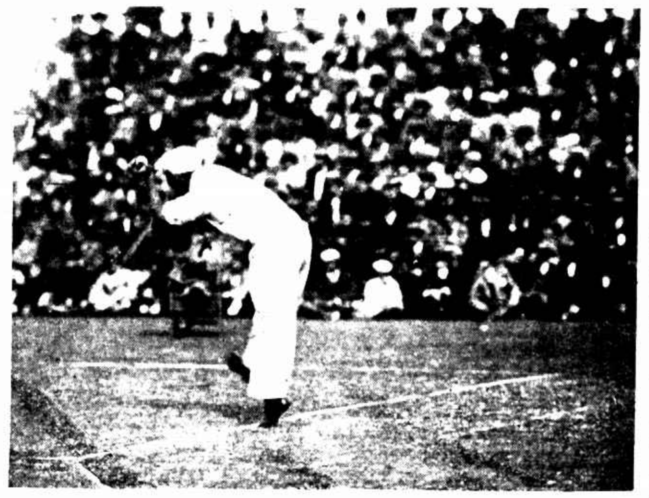

江道章發球
Paul Kiang is serving.

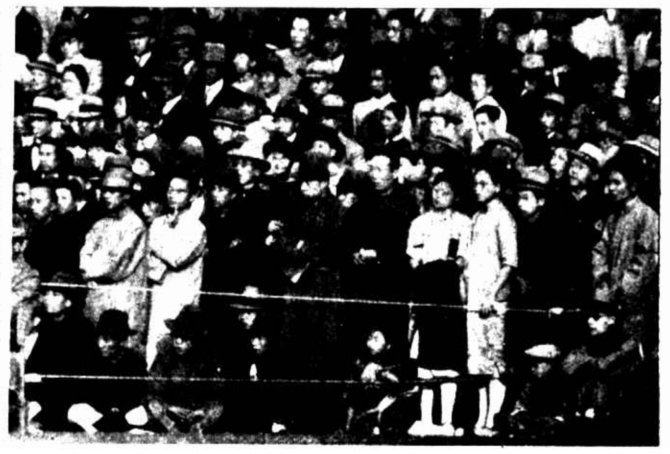

③ 民立排球健將陶純張縵二女士注目觀戰 (W)
Misses Tao Zen and Chang Zen-sung, volley ball stars of Ming-lih Girls' School

▲虎標萬金油能治內外病數十種
均能立奏奇效
虎標萬金油
內治
中風中痰 絞腸痧症 四時感冒 止咳化痰
霍亂吐瀉 頭痛昏眩 噎膈反胃 及疑難
心氣腹痛 時行瘟疫 消暑除煩 雜症
外治
神經骨痛 瘰癧核痛 無名腫毒 蚊咬毒蟲
疥瘡癬瘡 手足腫痛 跌打刀傷 牙痛耳痛
腰骨腿痛 蛇蟲狗咬 皮肉破傷 牙齒污垢
總發行上海虎標永安堂
北四川路八十九號
永安先施新新各大公司五洲中西中法太和
濟華堂各大藥房林大森及各煙紙店均有出售

先生用萬金油為之治愈

學生跳欄跌傷